【皇紀二千五百九十五年】 昭和十年六月二十三日 京城日報 (市內版) (明治卅九年八月十日第三種郵便物認可) 第九千九百五號

京城日報
六月二十三日(土)
夕刊
京城府太平通一丁目 京城日報社

蒲焼 旭町一 川長

明年度豫算編成 大藏省の方針決る

廿五日の定例閣議に提出

【東京電話】大藏省の昭和十一年度豫算編成方針は二十五日の定例閣議に提出されることゝなつたがその內容はわが國現下內外の諸情勢に鑑みて兵農財三全主義に基き公債漸減と既定經費の節約を二大根幹とするもので高橋藏相は各省の豫算分捕りの弊風を一掃し例年に比べて特に考慮中のものは國防費の半年化と特別會計の調整である

一、昭和十一年豫算の編成は財政內容の強化を圖り努めて公債の發行額を減少すること

二、各省新規經費の要求は我が國內外情勢に鑑み眞に緊急已むを得ざるものに限り、しかしてその金額は出來得る限り當該年度の計上を少額ならしむ

三、各省は既定經費に對して特に制限を加へ新規經費の財源を求むること

四、各省歲入、歲出概算は昭和十年八月十日限り提出すること

五、各特別會計の豫算もまた當該會計の現狀に應じ大體各項に順じてこれを編成することゝしその會計は昭和十年八月三十一日限り提出すること

土肥原、秦會見で覺書に調印する

察哈爾問題いよく大詰

【北平廿二日聯合】察哈爾省主席秦德純氏は二十二日午前八時三十九分張家口より來平、直ちに第二十九軍駐平辦事處に入り既に豫備交渉で出來上つた交渉覺書原案を詳細再檢討を加へた、右終了の上秦主席は右草案を携行關東軍代表土肥原少將並に松井中佐を宿舍扶桑館に訪問覺書に署名する段取りである、かくて第二張北事件を繞る紛爭も最終的に解決し滿洲國境の不安もこゝに一掃されることゝなつた方要求の中央軍及び于學忠軍の河北省總撤退は完全に實行された譯である

覺書の內容

【北平二十二日聯合】二十二日土肥原、秦兩氏の會見において署名調印される覺書內容に左の如き項目を含むものといはれる

一、宋哲元は省主席軍長を辭去すること

一、第百三十二師を陝西方面に移駐す

一、張北事件の直接責任者たる參謀所長を罷免す

一、張北事件に關し陳謝の意を表す

一、再び省內に排日侮日行爲を發生せしめざるやう充分保障すること

一、熱河國境多倫、沽源、獨石口、石城、延慶一帶の軍隊全部を西南各境方面に移駐せしめ右一定地域內に將來駐屯せしめず(所謂非武裝地帶)

宋哲元氏を—安徽省主席に

【天津二十一日聯合】宋哲元氏は二十日夜北平より天津に到着、英國租界の私邸に入つたが近く南京に赴くものと見られる、更に支那側情報によれば國民政府においては宋哲元氏を安徽省主席に任命する方針で、鮑文樾氏に內交渉方を電命したと傳へらる、宋哲元氏が右交渉に對し如何なる態度をとるかわからないが、第廿九軍が安徽省に移駐して共匪討伐に當らしめることには難色ありと見られる

閻錫山氏語る

出馬意思はないが 王氏を援助する

日支完全提携は余の持論だ

【北平廿一日電通】大城戶滿鐵班長と閻錫山氏との會見は十九日太原山西綏靖公署で行はれたが[illegible]するに閻氏は同班長の質せるわが軍中央部の對支見解に全面的同意を表した、即ち同班長は蔣介石政權の二重外交が日支關係に惡影響を及ぼせるを說き今後少くも北支においては獨自の諒解に基く日支提携の新局面展開の要あるを力說し、北支政權の進路につき重要意見を披瀝したるに對し、閻錫山氏は日支間の完全な提携についてはかつて余は南京政府に反對せる擴大會議當時、政綱の第一に揭げたもので余の持論である、現在余は政權を目指して再出馬する意思はないが東亞保全の大乘的立場より王克敏氏の北支政權に對し能ふ限りの援助を行ひ北支の安定と繁榮のため協力する旨を約した、この結果河北、山西、綏遠、察哈爾、內蒙古を打つて一丸とする廣範圍の歷史的親日滿の政治的新局面の招來が充たさるゝに至りその成り行きは極めて注目されるに至つた

王克敏氏

廿二日北京へ到着

【北平廿一日電通】新任北平政務整理委員王克敏氏は二十二日津浦線で着平する、王氏は去る十三日何應欽氏南下以來空位となれる北支政權主班の要位につくと共に政治的職能の再生強化を計り目下滯平中の土肥原關東軍代表、高橋駐平武官と會見、その指導援助を懇請し北支問題一段落後の日滿支三國關係の根本的調整のため積極的活動開始の意氣込みであり、氏が今次就任にあたり附與された政治的裁量權により北支の日滿支懸案は愈よ解決の軌道に乘り親善提携の力強き第一歩を踏むものと期待されてゐる

米海軍の大豫算

兩院協議會を通過

【ワシントン二十一日聯合】アメリカ上下兩院は二十一日午後兩院協議會を開き二十四隻新艦建造案を中心に一九三五、六年の海軍豫算を審議した結果同案を可決、直ちにルーズヴェルト大統領の下に回附した、豫算總額四億六千萬弗で本年度豫算二億八千萬弗に比し六割强の激增を示し平時における空前の大海軍の豫算案である、豫算案の要旨左の通り

一、條約限度の海軍實現に關する建艦二十四隻建造、工費

一、既建造軍艦三十隻の工事繼續

一、海軍飛行機五百五十三台建造

一、海軍兵員一萬一千名增員

マック樞相の渡米說

英政府は否定

【東京電話】マクドナルド樞相が英米協調の重要案件を携行ワシントンに乘込むべしとの報道につき英國政府は二十日これを否定しマクドナルド樞相はワシントン官邊を訪問すべき事實なき旨言明、各方面の臆測一掃に努めた旨二十一日松平駐英大使から本省に報告があつた、なほ十九日のタイムス紙はマクドナルド樞相はカナダ政府よりその閑暇についた機會に來訪を求められてゐるが右の事實が世上誤つて傳へられ、英米協調論からマクドナルド樞相をワシントンまでかつぎ出したものと見られると報じてゐる

滿洲への朝鮮人自由移民

本年に入り增加

滿洲景氣につれて新義州を經由渡滿する朝鮮人自由移民は本年に入つて增加し四月末までの總數は六百卅五戶二千五百五十九人に達した、その內譯は農業移民七割、商業二割、殘る一割が勞働者その他である

中央、于兩軍 移動を完了

【北平廿二日電通】保定に集結された中央軍第二師、第二十五師の全部は津浦線で徐州へ又于學忠氏の第五十一軍は陝西方面へ夫々廿一日を以て完全に移動を完了した保定警備のため萬福麟の騎兵第二師と砲兵第一旅とが北平西苑より補充されつゝあり、これを以て我

高松宮殿下の思召に感激

宇垣總督謹話

昨年一月鮮內篤行者および地方振興團體を御選獎遊ばされた高松宮殿下には既報の如く今回また鮮內農村指導開發功勞者二名並びに地方改良振興團體二ケ所を御選び遊ばされその事業を御獎勵に相成つた右の有難き思召を拜した宇垣總督は謹んで左の如く語つた

總督謹話

高松宮殿下におかせられては豫て有栖川宮記念厚生資金事業として農山漁村の社會事業等御獎勵の思召を以て昭和九年一月鮮內篤行者三名、地方振興團體二ケ所を御選獎在らせられたるが今般又左の農村指導開發功績者二名に對し銀製花瓶一個宛を賜ひて其功勞を表彰せられ、又地方改良振興團體二ケ所に對し金一封宛を賜ひて其の事業を御獎勵遊ばされましたることは誠に感激の至りに堪へない所であります

賜物は直ちに當該道知事をして夫々傳達せしむると共に今後一層奮勵努力して御思召に副ひ奉らんことを期せしむる次第であります

農村指導開發功績者

慶尙北道善山郡山東面鳳山洞 小田島嘉右衞門

慶尙南道昌原郡[illegible]牛山里 [illegible]

地方改良振興團體

慶尙南道陜川郡赤中面 上部里振興會

京畿道龍仁郡二東面 [illegible]農村振興會

台臨仰いで 總督の晚餐會

宇垣總督は近く御來鮮の李鍝公、同妃兩殿下の台臨を仰いで二十九日午後六時半龍山官邸に晚餐會を催す筈

火田民對策として まづ徹底調査

その他民有林道開設など 林政課の新規事業

本府林政課では來年度新規事業計劃の協議を行ひつゝあるが、そのうちの主なるものは、根本方針確立に伴ふ火田民對策、民有林道開設、民有林利用地の區分調査の

三大項目

であつて、いづれも豫算を要求する模樣である而して火田對策は從來手不足のため徹底調査が行はれなかつたので今回はまづ調査から取かゝるはずで、差詰北鮮開拓地域をはじめ國有地域の火田民から手をつけることになるらしい、また

民有林

道開設の必要は民有林野は國有林野と異り殆んど開發されず全鮮的に各道の奧地は相當森林があるにかゝはらず道なきため伐採搬出が困難で利用されてをらず、林道開設の曉は燃料等の補給も相當額に達するものと見られてゐる、更に民有林利用地區分調査は森林令に基く

私有林

使用制限規則により許可なくして自由に伐採されぬが、民有林農牧適地は全鮮で約百萬町步に達し之が二ケ道耕地面積に匹敵するので、これらを調査の上、伐採させれば農村振興にも相當の效果あるものと見られてゐる

在滿各有力筋に 好印象を與ふ

鮮滿關係の發展將來に貢獻 在滿の今井田總監

【大連廿二日聯合】今井田政務總監一行は二十二日朝九時半あじあで營口安全農村視察の上奉天、安東經由廿六日朝十時三十五分歸任する今井田總監の總監として最初の今回の渡滿は日滿兩國殊に鮮滿關係の微妙なるに鑑み滿洲國政府を初め我が在滿各機關、滿鐵その他民間有力筋に對し非常な好印象を與へ、鮮滿關係發展の將來特に朝鮮人の福利增進に有力なる貢獻をなすものと見られる、從つてこの結果は當然今後の朝鮮統治の上に極めて重要意義を齎すべく總監歸任後宇垣總督に對する報告が注目されてゐる

滿鐵本社訪問

【大連二十二日聯合至急報】廿一日着連星ケ浦星ノ屋に一泊の今井田總監は廿二日朝まづ大連神社に參拜忠靈塔に勇士の靈を慰めた後、午前十時東公園町の滿鐵本社を訪問、山崎、郡山、佐々木三理事に挨拶をかね在滿朝鮮人發展及朝鮮人移住問題につき滿鐵の協力を求めた後、同四十分辭去旅大街道を自動車を驅つて旅順に赴き關東廳を訪ひ竹下長官と會見、州內の朝鮮人生活狀況を聽取して懇談を遂げ辭去、市內を一巡して直に大連に引返し正午滿洲館における滿鐵主催の午餐會に臨んだ、午後は資源館、協和會、滿洲化學會社等を視察する

廿六日朝歸朝

滿洲國視察中の今井田政務總監は廿五日朝歸任豫定のところ、廿五日夕安東着廿六日午前十時三十五分京城驛着歸任に變更された

米の三戰鬪艦 換艦實現せん

【ワシントン廿日電通】アメリカ海軍の技術家筋では、目下スワンソン海軍長官の命に依り戰鬪艦換艦計畫を急ぎつゝあるが、右筋の語る處に依ればアーカンサス(二六、一〇〇噸)ニューヨーク(二七、〇〇〇噸)テキサス(二七、〇〇〇噸)の三艦は今年艦齡に達し、又ネヴァダ及オクラホマ(各二九、〇〇〇噸)は夫々明一九三六年、ペンシルヴァニア(三三、一〇〇噸)及アリゾナ(三三、六〇〇噸)は夫々一九三七年に於て艦齡に達するので、海軍當局では先づ手始めに一九三七年早々三隻の戰鬪艦換艦を實現すべく要求することゝなるであらうと、而してスワンソン長官は右に就き二十日左の如く語る

當局では目下艦齡超過艦の換艦をも含む戰鬪艦建造計畫を研究中であるが、然し右の進行と別に余個人としてはこれまでの規約內容が將來へ向つて存續されんことを望んでゐる

提携が必要

イーデン特使と會談の後 ラヴアル首相語る

【パリ廿一日聯合】ラヴアル首相は二十一日午後イーデン特使と會談後新聞記者團を引見し會談の經過について次の如く言明した

今回の英獨兩國間に成立した海軍協定につき腹藏なき意見を交換した、イーデン特使は特にイギリス政府が何故今回の處置に出たかの理由を逐一說明されたがフランス政府は今回の協定に對してどうしても反對意見を述べねばならぬ事情にあり、余はイーデン特使に對しはつきり協定に不滿な點を述べておいたしかしイーデン特使とは個人的に親しい間柄だから會談があくまで友好的だつたといふことは言ふまでもない、更に我々はヨーロッパ刻下の情勢に由來する複雜な諸懸案全般につき檢討を加へたが、結局現下の情勢において英佛兩國政府は緊密な聯携を保たねばならぬといふことに一致した、會談は更に明日もつゞける豫定である

英佛パリ會談

【パリ廿一日聯合】二十一日午前十一時半より開かれたラヴアル、イーデン會談においては海軍協定問題のみが討議された模樣である、右會談終了後ラヴアル外相はイギリス側代表を招いて午餐會を催した、なほ會談は午後三時より續開される筈

王氏天津着

【天津二十二日聯合】黃郛氏の後を襲いで新に北平政務整理委員長代理に就任した王克敏氏は二十二日午前七時五分天津に到着したが獨眼を光らせながら記者に左の如く語つた

河北問題もいよく一段落となつたのでこれから眞の日支提携工作に乘出さねばならぬ、政務整理委員會が本月一杯で解消するかどうかはまだ決定的でなく政府から何の話も聽いてゐないし又余が河北省主席に就任するかどうかこれも政府から話があつた譯でなく何とも御答へ出來ぬ今回日本軍部から要求受諾の覺書問題は南京政府と磯谷武官との間に折衝され既にこの程解決したこれで全面的に圓滿解決を見た

朝鮮神宮十周年大祭

十月十四日からと決定

今秋盛大に行はれる朝鮮神宮の十周年大祭については今月末[illegible]會を開催して具體事項協議をなすが同大祭は十月十四日が前夜祭、十五日から十周年祭、十七日が例祭、十八日が後夜祭にきまつた、そして巨金を投じて新築中の奉贊殿工事は既に六分以上進捗し、道路、林苑等も大體完了に近く八月中旬までに全部完成する運びとなつた、なほ大祭には內地から御神樂を招くはず

衆院視察團 廿三日に入城

衆議院議員の鮮滿視察團は愈よ廿三日午後二時十五分來城、直ちに朝鮮神宮に參拜、次に總督官邸を訪問したのち、博文寺、軍司令官官邸等を訪れ、朝鮮ホテルに一泊廿四日は本府、景福宮、博物館等を視察、昌德宮、仁政殿、秘苑を拜觀、更に[illegible]した上總督官邸午餐會に臨む、なほ一行は次の通りで同三時京城發釜山へ向ふ豫定

團長宮脇長吉(政友)戶井嘉作(民政)矢野晋也(政友)岡本一巳(無)山田助作(民政)後藤亮一(民政)上野基三(政友)小高長三郎(政友)勝又春一(政友)野中徹也(國同)武知勇記(民政)中村三之丞(民政)中御門衆議院書記官、中川衆議院屬、勝衆議院速記

總督仁川へ

宇垣總督は週末靜養のため二十二日朝十時五分發城仁川に赴いた、二十四日朝歸城の豫定

天地玄黃

重臣ブロック排擊が一朝にして、重臣と雖も俄に變つた、さうだらう

◇

さもなければ重臣より先に總裁が排擊せられるからナ

◇

フランスでは妾に議席を與へよといつて議場に飛び降りた女がある、どこの國でも議員の討議などは馬鹿々々しくてチツトして聽いて居られぬものと見える

◇

調査團を派遣してくれとエチオピアがねだつてゐる、また聯盟脫退國が一つできるわけか

親鸞聖人 (251)

吉川英治 作
山村耕花 畫

女人篇

屋根の下 (三)

「ひどい事でしたな」

「えらい暴風雨もあつたものでした」

「こんな大風に、もの心ついてから覺えがないわ」

けろりと晴れた翌る日の青い空を仰ぎながら、町の人々は、倒壞した人家だの、流された橋の跡だの、巨木の無慘にされた並木などを、見て步いてゐた。

吉水の禪房は、山ふところに抱かれてゐたせいか、比較的に、被害のすくないはうだつたが、それでも、屋根は半分も剝ぎとられてゐた。

「降つたらすぐ困る」

「雨よりは、寒さが防げぬ。せめて、上人のお部屋でも先に」

と、禪房の人々は、軒へ梯子をかけ、法衣の袂をからげて、屋根へのぼつてゐた。

「手傳はせて下さい」

「茅を持つて來ました」

「雨戶を繕ひませう」

信徒たちが群れて來て、米を炊いでくれたり、門を起してくれたり、思ひのほかに、この損害は忽ち直されさうに見える。

下から揃へて送る茅を受け取つて、屋根のうへでは、蓮生と綽空と四、五人の者が、せつせと、屋根の繕ひをしてゐた。梯子の途中にも一人居て、それを取り次ぐ。

綽空や蓮生は、もとより馴れない仕事であつたが、弟子僧のうちには、自分で人手を借らずに一廐を建てたといふやうな經驗のある者もゐて、屋根は巧に葺かれてゆく。

押ぶちを打つたり、茅の先を切つたり、綽空も働いてゐた。そのうちに、溫い握り飯も下からくる。食べ終るとまたすぐに作業にかゝる誰の口からともなく、念佛の聲がながれ始めた屋根のうへにも、門を起す群にも、家の中に働いてゐる者からも、念佛が洩れて、ひとつの明るい諧和となつた。

庭先に、巨きな樹の幹が泥水の中に仆れてゐた。他の樹も、あらかたは、根を剝ぎだしてゐるのである。——見ると、そこに、一人の體の巨きな僧が、毛脛をだし、袖をたくしあげて、まるで土工のやうに懸命になつて働いてゐる。溜り水に道をつけ、鍬で土を掘つては、一本々々、樹の姿勢を元のやうに起してゐるのだつた。

その僧だけは、初めは、むつつりと汗と泥にまみれて默つてゐたが、いつか他の人々の唱名につりこまれて、やはり、念佛をとなへながら鍬をふるつてゐた。

屋根のうへからふとその男を見て、綽空は、あつと、意外らしい聲をもらした。

顏がついたのであらう、鍬をやすめて、下の僧も屋根を仰いだ。

そして

「……………」

何もいはずに、唯、にこと笑つた。以前の弟子の生信房だつたのである。

すると、綽空のそばにゐた熊谷蓮生が、

「おう、太夫房」

と、これは久しい前からの知人らしく、屋根の上から聲をかけた。

……………

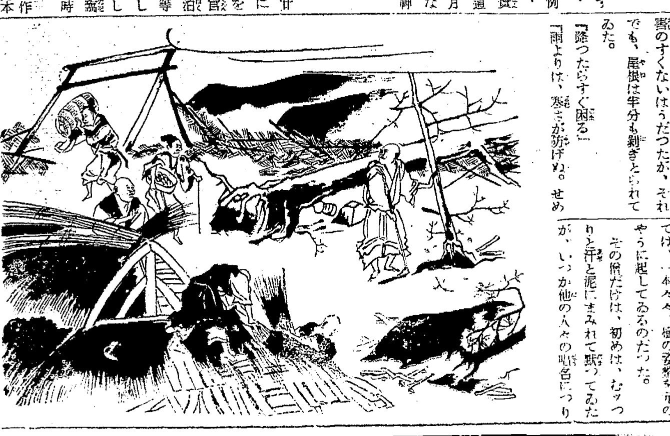

◇橋本圭三郎氏(日石社長)二十二日東京發二十四日午後三時着列車で入城の豫定

◇秋山三夫氏(東拓大連支店長)廿六日午後三時廿分平壤へ、廿七日平壤にて翌月前大連支店長と事務引繼を行ひ同日大連へ

◇中井雅人氏(東拓新京支店長)廿二日午後三時廿分新京へ

◇鍋山圓海師(總本山高野山御教務部長權大僧正)二十四日午後三時二十分京城驛着にて入城

タイヘイレコード

☆七月新譜 (六月二十日發賣)

新舞踊 大和魂 旭 晃
流行歌 ますらを小唄 虎 龍
流行歌 君と僕とは 阿部 奈 大
流行歌 遙かな夢 ミスタイヘイ
流行歌 國境の月 マイラッキーボーイ
流行歌 涙の旅路 ミスタイヘイ
流行歌 青流ぶし 虎 龍
新小唄 船乘小唄
流行歌 平內節 虎 龍
新小唄 神田節
兒童小曲 家なし千鳥 吉澤富子
にらめつこ遠慮
童謠 濱千鳥 山內直子
あした
童話 ゲンコツ和尚 天野雅彥
明笛獨奏 嘆玉杯に子守唄 熊谷眞太郎
高砂學校寮歌、詩吟
尺八獨奏 荒城の月 川本晴 [illegible]
仰げば尊し
ハーモニカ合奏 印度の一夜 リード・バンド
グノーのセレナーデ
漫才 常時 [illegible] 全 春風亭 [illegible]
映畫說明 次郎吉 [illegible] 日記 鈴木光太郎
軍事物語 丈夫の 愛 [illegible] 島 [illegible]
漫才 才 [illegible] のエチオピヤ 大道寺[illegible] 天津[illegible]郎
青年歌 街の女 吉田一男
浪花節 輝く陸戰隊 秋津洲 [illegible]
譽れの信號兵曹
浪花節 高橋お傳 天中軒雲月
浪花節 佐倉義民傳 [illegible] 太郎
文藝大浪曲 雪の夜話 [illegible] 月
浪花節 不如歸 [illegible]
浪花節 一豐の妻 東 天一
文藝大浪曲 父歸る 天光軒滿月
浪曲落語 [illegible] 巴 うの子
俚謠 秋田おばこ
俚謠 秋田甚句 東 [illegible]
俚謠 掛合おけさ 田中 [illegible]
俚謠 [illegible] 追分 三浦 [illegible]
端唄 新深川、くづし、二上りびんほつ おせん
寄席 茶音頭 今井 [illegible]
高座 那須與市 高峰 [illegible]
詩吟 孤鞍衝雨・八幡公 勝 是官 木村 [illegible]
日本古謠 音戶の瀨戶 阿部 幸次
新小唄 新木更津甚句
後生樂踊
デッカンショ節 秋月 [illegible]
鳥取八ッ橋音頭 秋月 [illegible]
津和野踊 [illegible] よし [illegible]

ミツワヂヤズバンド
凸凹人生
エイツサー流線型 新人 長谷川
ヂヤズバンド
戀人よわれに
ウナローキサー
去りし乙女 ミツギー松 ヂヤズ
ブリユーブルース リリヨリヨ
全國各地蓄音器店ニテ目錄贈呈

(二) 昭和十年六月二十三日 (日曜日) 京城日報 (第三種郵便物認可) 第九千九百五號

裁きの廷に立った重なる人々

寫眞は（上）から元商相中島久萬吉男、元鐵相三土忠造氏、元大藏次官黒田英雄氏、元大藏省銀行局長大久保偵次氏、元台銀頭取島田茂氏、元帝人社長高木復亨氏

けふ帝人事件 未曾有の大公判開かる

天下の視聴を集めて 各被告は居並ぶ

元商相中島男、元鐵相三土氏ら名士十六氏

嚴かに檢事の公訴事實朗讀 滿廷たゞ固唾をのむ

【東京電話】愈よけふは空前の大疑獄事件たる帝人事件の第一回公判開廷當日だ、前日から降り出した梅雨は曉方頃から糸のやうに細く降つて時々薄ら日がさすといふ鬱陶しさと蒸し暑さ、廷内の暑さが思ひやられる

歴史的大公判といふので前田丸の内署長以下首部陣を作つて市内丹署から各署十名宛の巡査を應援せしめ裁判所構内を警戒して居るが傍聽者に案外少く午前七時半二百九十八名といふ意外な數字だ

開廷時間午前八時三十分といふので八時十分には傍聽者を整列させ

入廷 せしめた、たほこの大法廷は陪審廷を特にこの爲めに改造したもので南北十五間に東西十間の大法廷——午前八時に入廷を許された百二十人の一般傍聽者と二十人の家族傍聽者と九十人の特別傍聽者がぎつしり身動きもならぬ目白押しに列んで開廷を待つ

開廷に先立ち午前八時二十分、各辯護士に附添はれ紋服姿の永野護氏を先頭に十六名の被告が被告席に着いた、三土元鐵相も五つ紋に絽の袴で黒い顔に苦味を含み苦笑を浮べて腕を組み、中島元商相はモーニングで三土氏と肩を列べ沈痛な面持ちでうつ向いてゐる、その他の各被告も大部分紋服又はモーニング、志戸本氏だけが手輕な背廣服なのが却つて目立つ、辯護士席に今村、秋山、名川、堀江の各一流辯護士がずらりと列ぶ、傍聽席前列の特別席には安倍次席檢事、神垣判事、木内檢事等判檢事が此の大公判を傍聽してゐる、かくて時計の針が八時半を指す、リーンと正面ドアの影の邊りから開廷を

合圖 するベルの音……一瞬被告席も傍聽席も期せずして聲を呑む、此の時正面のドアが左右に開かれ、此の日の裁判長藤井五一郎判事を先頭に岡崎、石田、岸の陪席判事、平田、枇杷田、神垣の各檢事が法服姿も嚴めしく入廷、裁判長は莊重に口を開き『島田茂』と呼んで起立を命じ頭から浴びせかける樣に本籍住所を訊ねる次ぎ次ぎと進んで、中島前商相、三土元鐵相を以て全被告の氏名點呼は型の如く終つたが、藤井裁判長の訊問振りは仲々峻烈の樣に見受けられた、次いで裁判長は各被告に起立を命じ罪名を讀み上げて

開廷 を宣した、平田次席檢事靜かに起つて公訴事實の陳述を爲す、平田檢事は素人の域を脱する謠曲の名人で司法部きつての美聲だ、その朗々たる聲で

抑々台灣銀行は……と冒頭して豫審調書にある如き公訴事實を讀上げる、滿廷しはぶきの音一つなく、一語も聞き漏らさじと耳をすます、公訴事實は豫審の決定で知り過ぎる程判つた事であるが今、眼前に檢事から論述されると新たなる刺戟を感ずるらしく各被告の顔はかすかに紅潮して緊張の色を示した

公判廷には裁判長以下四百名からの人が詰め込まれてゐるため蒸し暑い事夥しい、『被告の身分に依つて待遇に差別をつけられる事は不合理だ』と言ふ裁判長の信念から扇子の使用を一切禁止してゐるため暑さは一層甚だしい、平田檢事の公訴事實の陳述に常々一時間に亘り『以上の事實につき審理判決を求める』と結んで着席するや名川辯護士すかさず起つて

檢事の公訴事實陳述中に不明の點があるから説明を求めたい

と起ち上つて豫想された檢事局攻擊の第一彈を放つ、平田檢事之に應じて

如何なる點が不明か

と反問すると名川辯護士は

後刻書面で提出する

名川辯護人突込む

裁判長、檢事との間に早くも大論爭 遂に裁判長斷乎これを退く

◇—名川辯護士—◇

再開 午前十一時十五分、約五十分間記錄調べ等で猶後檢事正以下各檢事と協議を遂げて批判、平田兩檢事が緊張した面持で出廷、平田檢事起つて

當職に豫審決定書に依つて述べたもので公訴事實の範圍に確定したものと信ずるからこれ以上説明する理由はない、唯用語を説明する

とて名川辯護士より指摘された疑々の言葉について説明してあつさり着席すれば、名川辯護士承知せず

只今の説明なるものは全然答辯になつてゐない

と起ち上り

原告官たる檢事には犯罪の事實について攻擊する權利があると共に被告並にその辯護士は防衛する權利を持つ、之れは刑事訴訟法に定められた神聖なる權利である、被告と辯護士が防衛をなすためには檢事の攻擊趣旨が出來るだけ明瞭であることを條件とする、然るに平田檢事の如き答辯を迴避し必要なしといふが如きは法律に定められたる被告の權利と辯護權を蹂躙するものである

とて詳細に説明要求を迫る

裁判長

裁判長は平田檢事の答辯を以て公訴事實の範圍を明かにするに足るものと認定するから宜しい

と押へつけやうとすると名川辯護士

認めるとは何事か、裁判は裁判長一人でなすものではない、飽くまで説明を求める

と怒氣を含んで迫る

裁判長 認めるからこれで宜しい

名川辯護士 それがいけないのだ、裁判長は飽くまで辯護權を無視するか

と詰め寄れば裁判長も仕方なく

それでは不明の點を承らう

と承認すれば名川辯護士も

我々は檢事が我々の質問に答へ得ないのだと認めてこの質問を打切る

と皮肉つて漸く着席した、次いで裁判長は高木はじめ全被告に對し公訴事實（本件犯罪の全貌）に對する認否を求むれば、高木氏は

瀆職、背任兩件とも絶對に認承する能はず

と答へ、島田氏は『瀆職の事實は全然無根だ』と述べ

犯罪の事實なるものは認めるがそれが背任になるといふことは絶對に承服出來ない……

と犯罪事實を否認し、經濟學者の河合氏も

私も公正なる商取引の常道を一歩も踏はづしてゐないことを確認する、若しこれが背任行爲になるならば商取引に關する經濟機構は根本的に破壞する

と述べ、黒田、大野、相田、志戸本何れも

公訴事實は根も葉もないことである

と激昂した口調で否認し、その他各被告一人殘らず否認し、最後に中島元商相は

長崎君から政治資金として一萬圓の贈與を受けた事實にあるが之は帝人問題とは無關係であつて瀆職に問はるゝが如きものではない

と否認し三土氏は憤激の色物凄く前々から豫審迄終始一貫述べて居るのが事實であり眞相である

その眞實なる私の供述をとらへて僞證罪とはとんでもない事だと言ひ放ち之で公判第一日の訊問を終り、裁判長は

今後公判廷に於いて訊問する被告の順序として高木、島田、柳田、岡崎、越藤、永野、河合、長崎、小林、黒田、大久保、大野、相田、志戸本、中島、三土

と讀み上げた後、被告に對し

一人の被告に對する訊問と同樣の場合にはメモでも用意して明答されんことを注意して置きます

と注意し同十一時四十分閉廷した

イブセンイング

南大門方面青年團

廿二日午後二時から南大門小學校で南大門方面青年團結成式を擧行した

大阪の暴力團狩り

廿二日一齊に六百餘名檢擧

【大阪電話】内務、司法兩省の指示に基き、大阪府警察部では暴力團の大檢擧を斷行することゝなり廿二日拂曉を期し府下六十二署、二千名の警官を總動員して一齊檢擧に着手した、ブラツクリスト所載の容疑者總數約一千二百名の殿込みを襲ひ、一齊摘發の火蓋を切り午前十一時一先づ檢擧を終了したこの劃期的檢擧の網に引掛つたものは街の顔役、會社ゴロ、不良土木業者等實に六百餘名に上つた

留置場超滿員 九百名を突破

【大阪電話】大阪府警察部の暴力團狩は廿二日正午現在九百名を突破し、檢擧本部の大阪府廳地下室の留置場や市内廿四署の留置場は超滿員の盛況だが、尚續々檢擧を見てゐる

んが感づき、大騷ぎとなり、係官擦二週間の勞を費はせた出張乘客を取調べた處廉がやつたこと判つた

居留守に憤慨 侵入して暴行

廿一日午後九時頃京城府昌信洞二五雜貨商具在德（二）は京城昌信洞八〇宋秉孝の家に貸金取りに行き居留守を使はれたのを怒り、宋秉孝の部屋に入り込んで暴行を働き治

謹告

退鮮に當り舊來の御懇誼御禮旁御暇乞に拜趨可仕處倉卒の際乍失禮以紙上御挨拶申上候

田淵勳

現職消防手 少女に暴行

遂に性病を感染さす

京城元町二丁目居住の消防手某（三五）（特に名を秘す）は妻のある身で、附近の村田酒三氏三女よし子さん（一三）＝何れも假名＝を自宅に泊め暴行を加へ素知らぬ顔をしてゐたが、惡性の性病を感染せしめとし子さんが苦痛を訴へたことから發覺、廿一日父酒三氏から龍山署へ告訴した、同署では現職消防手のことゝて、高橋司法主任が同夜、消防手某、並によし子さんを喚んで取調べを進め廿二日早朝檢事局へ打合はせに赴いた

女毒をのむ

京城通洞一五七梁小順女さん（二〇）が廿二日午前十時頃苛性ソーダをのんで危篤

上海川瀨氏の展觀即賣會 けふから美俱で

廿二、三、四の三日間美術俱樂部で上海川瀨氏蒐集支那書畫床飾もの等逸品揃ひの賣立がある、呼物は宋徽宗、龔文濟青綠山水、張瑞圖諸畫、岳飛石鼓文、瓏共邑五絕、八大山人、祝枝山をはじめ吳昌碩

電車内でスリ 忽ち露見捕る

廿一日午後六時頃京城府外漢湖里から京城方面行き京電一五一號車内で京城府宮井洞八二〇嚴道明（二〇）が江原金化郡金化面岩井里林范一さんのポケツトから金二百十七圓入りの財入れをスリとつたのを林さ

漢江を中心にした 京畿道水防團

愈よ積極的に乘出す

京畿道水防團は愈よ編成、雨期を經へて積極的に乘出した、その組織は水防團は一團約五十名で、漢江沿岸から約二千米の位置に水防團警備署を設け、署内には救命作業道具その他水防に必要な機具を購入、消防署員と同樣に常時水流の増減その他を警戒し、若し氾濫した場合は、濁流と闘つて人命救護の大任に就く手筈である、道内の水防團は今の所、漢江流域警察署を單位に約十五所から廿ヶ所設置される模樣で、これらの費用は消防費と同樣府、面の豫算から計上することになつた、道では水防團施行細則が廿二日出來上つたので富永知事を委員長として水防團委員會を開くことになり、京城では東大門、龍山、西大門の三警察署管内に官民合同の水防團を編成して京城の水禍を積極的に防ぐことゝなつた

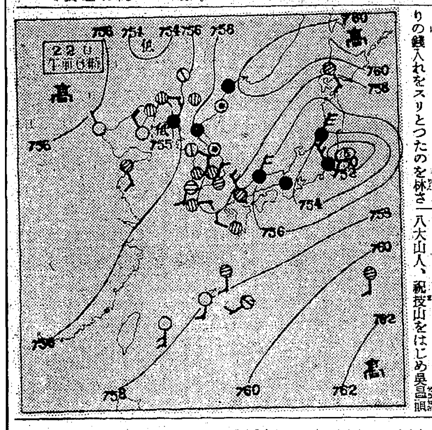

あすの運動 廿三日

◇庭球 本社主催第十二回全鮮選手權大會豫選（九時龍山鐵道コート）
◇野球 八幡對殖銀（三時京城球場）
◇陸上競技 京城府内中等第四回學年對抗（九時京城運動場）
◇柔劍道 第十四回全鮮中等大會（城大道場午前九時）▲京畿道演武場落成記念警察官大會（同道場）
◇ボートレース（漢江十時）
◇籠球 全鮮女子中央豫選決勝第一對進明（午後一時龍谷）
◇排球 全鮮選手權大會中央豫選（十時鐵道コート）

あすの天氣（23）

地名	天氣
京城	曇一時晴
仁川	晴曇交々
釜山	北東の風曇
木浦	南の風曇小雨
平壤	曇晴一時
城津	南東の風曇
大邱	東の風曇晴一時
元山	曇小雨

昨日 最高 26.3 最低 17.9　京城正午 24.3　22日溫度

仁川潮時（二十三日）滿潮 午前 [illegible] 午後 [illegible]　干潮 午前 [illegible] 午後 [illegible]

あすの豫想

日本海の高氣壓に未だ滯留する模樣なので、明日日本海側に陰濕、黄海側に曇つたり晴れたりであらう

公訴事實概要

【東京電話】株式會社台灣銀行は神戸市の鈴木商店並に同商店經營の諸會社に對し總額三億五千萬圓に及ぶ不當貸附をなした結果、營業停止に陷り、昭和二年法律によつて日本銀行から特別融通および損失補償を受け、營業を開始したが、特別融通に對する擔保として鈴木商店から受とつた帝人株廿二萬五千餘株の内、廿萬五千餘株は日本銀行に提供した、然るにその後

人絹の黄金 時代を現出し、五十圓內外の帝人株は百五十圓にも騰貴したので、買受希望者續出した、よつて台灣銀行がこれを賣却し得るを奇貨として、永野護は河合良成、長崎英造等と相談の上、有力政治家の力を借り、監督官廳たる大藏省および擔保權者たる日本銀行首腦部を動かし、台銀幹部を説得して廿一萬株を賣却せしめ、これを生命保險會社及大阪市の綿糸商等を網羅する買附團に轉賣して利得せんと企て各自買附人を物色中のところ、河合及び小林に台灣銀行に對する交渉に當り、長崎に同行幹部に積極的に働きかけ、肥懇の間柄なるを利用して側面運動を試みる一方、某氏を通じて大藏次官黒田英雄、商工大臣中島久萬吉らの承認を得、文部大臣鳩山一郎を介して日銀總裁土方久徵の内諾を得、又鳩山を通じて大藏省及び

日銀の意向 を探ると共に、祕書官林譲治をして台銀島田頭取の意向をも聽取せしめ、黒田次官、土方日銀總裁も鳩山文相の要請に基いて島田台銀頭取並に高木帝人社長に賣却方を暗示、それ

現金引替へ を行ふと、帝人株を增資しその舊株三株について二株の割合となし、同年上半期は前期より三分増配の一割五分とし、十萬圓を得卅七萬五千圓は東京、大阪兩市場の建株として上場する手續をとること、買受團側それ活躍し、石坂泰三、原邦造、根津嘉一郎等の生命保險會社團に買受けを慫慂すると共に、台銀頭取島田茂、同理事高木復亨、同柳田直吉、整理部第一、二課長越藤恒吉、庶務課長岡崎旭等と屢々協議し帝人株廿一萬株一株百廿五圓但し賣却手數料一圓を控除し、賣却百廿四圓で現金賣却することを決議し、昭和八年五月三十一日河合、永野、岡崎、小林、越藤は

が推薦した二名を帝人會社の重役とすることを提議し、右契約は實行され、手數料十萬圓は買附團側の取得に歸した、かくの如くにして永野及長崎が協議の上、帝人株取得に關し、好意的配慮を要請せられた中島商相、黒田次官以下大藏省當局台銀幹部に對しても謝意を表することになり、帝人株一千三百株につき島田、高木、柳田等協議の結果、從來および將來の好意的措置に對する

謝禮の意味 も含めて左の如く贈賄を行つた

黒田次官 帝人株四百株（六萬圓相當）贈與
中島商相 同二百株（三萬圓相當）贈與
大久保銀行局長 同百株（一萬五千圓相當）贈與
大野特別銀行課長 七千圓贈與
相田銀行檢査官 五千圓贈與
志戸本銀行檢査官補 二千圓贈與

更に永野、長崎、越藤等協議の上、中島商相に現金五千圓及び額面五千圓の小切手一通を贈與した、又三土鐵相は中島商相の依頼をうけて永野、河合を帝人重役に入社せしめた謝禮として、帝人株三百株（四萬五千圓相當）を收受したのみならず、中島

商相の懇請 によつて同氏が收受して株券の授與處分を行つた事實あるに拘らず、豫審の證人として訊問を受けた際、右事實なき旨虛僞の陳述をなしたものである

被告氏名

罪名	肩書	氏名
收賄	元商相、貴族院議員男爵	中島久萬吉
僞證	前鐵道大臣、政友會顧問	三土忠造
收賄	元大藏次官	黒田英雄
同	元銀行局長	大久保偵次
同	前特別銀行課長	大野龍太
同	前銀行檢査官	相田岩夫
同	元銀行檢査官補	志戸本次朗
贈賄背任	前台銀頭取	島田茂
同	前台銀理事	柳田直吉
同	前帝人社長、元台銀整理部長	高木復亨
同	前台銀整理第一、二課長	越藤恒吉
同	前帝人取締役元台銀祕書	岡崎旭
同	前帝人取締役山叶取締役	永野護
同	旭石油社長	長崎英造
同	富國徵兵保險支配人	小林中
背任	前帝人監査役、元東大講師	河合良成

＝（以上十六名）＝

圍碁は上達し易い 新研究法の發表

圍碁は將棋や五目並べより難かしいやうに見えて却つて覺え易いものであるから子供でも本筋道を一へば初段位にはスグなれるが、素人同志で無法に打つては趣味もなく上達するものでもない

●東京阿佐ヶ谷五二四番地圍碁研精會で今回發賣した七段加藤信先生校訂圍碁口授書は圍碁の要定石互先定石と共に變化三百餘手を一手一手につき直接先生が手を取り口傳する通り解りよく覺え易く祕傳まで講義してある

定石 をスツカリ習へば『聽に金待一』でなが強くなる資格が充分出來たのである、その上に井目八目七目六目五目四目三目二目相先の必勝の打ち方戰術が新派法に分て講義してあるから初心者でも

本筋 の此本につき研究されるなら一箇月を出でずして初段以上の實力を獲得されるのである

尚この外、名人大家の實戰解說詰碁、大閤碁、長生、缺眼活、天元、三三、三連星、四角星等圍碁のありとあらゆる方面を詳說してあり、一部（參冊）參百餘頁の

大册 であるが今回新會員五百名限り實費一圓七十錢にて分讓する由且三十版記念に輕便碁器一組及び質問券を無代添呈する筈なれば希望者は振替東京一四三三番へ送料共貳錢を加へて拂込むかハガキで申込めば代金引換で送る

性病科 皮膚科 鴛海醫院 醫學博士 鴛海 電本1495

家庭用 ガスランプ KND 大阪市西區サツマ堀北 近藤瓦斯商店 案内進呈

評判の美味 桃屋の花らつきやう 朝夕の食卓に 各食料品店酒店にあり 東京・桃屋發賣

キユーピーマヨネーズ 不意の御來客に 毎日のお食膳に

性病科 皮膚科 泌尿科 婦人科 特設内科 入院隨意 夜八時迄 宇野醫院 院長 宇野

上海川瀨氏蒐集品直輸入 床飾品及裝身具品 大展觀 銅器、白玉、水晶、各種寶石類 古銅、陶磁器、漆器、紫檀器 古今支那名家書畫 日時 六月二十三日（日曜）二十四日（月曜）同二十二日 展觀即賣 會場 京城南山町二丁目 株式會社 京城美術俱樂部 電本一二六〇番

祝一万号 盛夏品大賣出 二十二日ヨリ二十六日マデ

夏の京吳服特賣 絽小紋、明石上布、縮緬上布、小倉縞、紋紗羽織地、本絹長地袢地、殿方用絽羽織 ジョゼツトときぬ瀨上布賣出し 清涼味に充ちた新柄品がキツト皆樣の御氣に召します 枉げて御來駕下さいますやう御願申上ます

盆提灯賣出し 新型盆提灯豐富新着

東京中形大特賣會 本染ゆかた特賣 一圓三十錢より 東京 明粧ゆかた 大景品附 江戸ツ子ゆかた、小梅中形、家元好みゆかた 三勝染、金春染、都鳥染等各種品柄取揃へてゐます 洗つてはげぬ 捺染ゆかた特賣 一圓三十錢より 京城染、江戸千代染、藍津美染、其他豐富特賣 仕立ゆかた賣出し

特撰 越前本場かや賣出 本麻半麻木綿、萠白ボカシ各種取揃、大特賣 枕かや、お膳かや、カーテンレース、ボイルカーテン賣出し

京城 丸一吳服店

京城本町二 山口樂器店 電話本局二〇七〇、三三三三番

山葉ピアノ 定價 竪型 100號……500圓 2號……800圓 300號……950圓 平台 10號……1.000圓 20號……1.250圓 2號……1,750圓 10號型……1000圓

山葉オルガン 定價 100號…30圓 100號…31圓 150號…50圓 200號…55圓 250號…60圓 103號…75圓 4號…80圓 300號…95圓 5號…110圓 6號…145圓 7號…170圓 8號…190圓 西號型 30圓

山に水に。青葉の窓に！ ビクターの蓄音器を J二—一〇型 J一—七一型 手提箱型 J2—10型……35圓 J2—5型……50圓 J1—35型……35圓 J1—71型……65圓 J1—81型……85圓 J1—91型……120圓 各種樂器 カタログ進呈

京日コドモページ

子供の科學

けふは"夏至"の日

★だんだん變る日出、日入

☆けふの晝は年中で一番長い

⊙⊙太陽⊙⊙ は東の地平線から出て、南の方の空を通つて西の地平線に入りますが、その出るところと、入るところとは、毎日ほんの少しづゝ變つて行きまして、その通る空の道も變ります。春と秋の彼岸の中日には、丁度眞東から出て、眞西に入りますが、春の彼岸からはだんだん出るところも入るところも北の方によつて行きます。そして通る道も北によりますから正午に於ける位置が、だんだん頭の眞上に近づいて來ます。かやうに、太陽の出入りするところが北により、空に高いところを通ふやうになるにつれて、日もだんだん長くなります

⊙⊙けふ⊙⊙ 六月二十二日は太陽の出入りするところが一番北により、正午に一番高いところへ來る日です。ですから、地面に棒を立てゝ、この影の長さを測るとこの日に一番短くなります。またこの日は一年中で一番日の長い日で、この日を夏至といひます。夏至といふのはこれからいよいよ夏の盛んになるといふ意味で、暦の上ではこの日の前一ヶ月半、後一ヶ月半、併せて三ヶ月を夏といふのです。それで暦の上の夏は、五月の二日頃の、立夏といふ日から始まり、八月始めの立秋といふ日で終るのです

⊙⊙夏至⊙⊙ の頃には太陽の照らす時間が一番長くありますから、一寸考へても、この頃が一番暑いやうに思はれます。それなのに一年中で一番暑いのは一ヶ月半も遅れた八月の初めです

廿九日陸上競技會

本社からメダルも出ます

京城初等學校教育會主催の第二回京城府内小學生陸上競技會に來る廿九日(土)午後一時から京城運動場で開かれます、種目は各學年で違ひますから出場される方は先生に問合せて練習して下さい一人で二種目に出場出來ます、六等まで入賞(高等科に三等まで)です、本社からも沢山メダルが出ます

飛魚の不思議

「成る程ね、これが飛魚の不可思議か！」カリフォルニア、カタリナ島の海岸で拾つたスケッチ

松の宴キャラメル

良ちゃんは

兩足を砂の上になげだして、青い海の彼方を見つめてゐました

空と海と一つに合はされた地平線にポツリと一つ黒い點が出來ます。それがだんだんに大きくなつて、マストになり、その次に甲板が見えはじめ、そして、船ぜんたいの形が上から順々に見えだして終りには波を切つてゐるのまで見えるやうになつてくるのです。

良ちゃんは毎日毎日、かうして港には入つてくる船を見ては、お父様の歸りを待つてゐるのでした

良ちゃんのお父様は大洋丸といふヨーロッパの港々を巡る大きな船の船長さんでした。二月に一度か、三月に一度はきつと、たくさん珍しいお土産を持つてお家に歸つていらつしやるのでしたが、半年程まへ、印度洋と云ふ大きな海を通つてゐらつしやる時暴風にあつて大洋丸は何處へ行つたか、行方がわからなくなつてしまひました。

いゝお父様

いつも、港につくごとに、美しい繪葉書や面白いお手紙を送つて下さつてゐたお父様、あんなにお船がひつくりかへすことなんかできるのかしら。

良ちゃんはどうしてもお父様の死を信じられませんでした。

お父様はとても永泳がお上手だつたもの、お船がひつくりかへつても、きつと泳いでどこかまだ、世間の人の知つてゐない南洋の無人島へいつてゐらつしやるのではないかしら。そこは、良ちゃんの好きなバナナが一面にはえて

お父様はそのバナナをたべながら大きな大きな木を切り出しては、歸つてくるお船をつくつておいでになるのかも知れない。島の一番上の、海のよく見はらせる岩の上に、日の丸の旗をたてゝ毎日、沖をとほる船をさがしてゐらつしやるのだけど、そんな、誰も知らない海の果の無人島だもの通る船などは一艘もなくてためいきをついていらつしやるのではないかしら

夜になると

島の奥の森林の中から、ライオンや虎などの猛獸の、おそろしい吼り聲がひゞいてきて、あるときなどは、そんな猛獸たちが、人間の臭をかぎつけて、お父様の小舎のちかくにやつてくる。小舎の中ではお父様が、國でまちこがれてゐる良ちゃんやお母様の寫眞を抱いて、なつかしがつてゐられたけど

ふと、たゞならない物のひゞきにおどろいて振返つて見ると、今にも、齒をむいてとびつきさうに身構へしてゐる猛獸ではありませんか。ナイフをぬいて、とびかゝつてくるのを、たゞひとさしで殺してしまふ。いゝえ、殺さないで、たすけてやつて、それから家來にして、毎日飼つてやると、ライオンもお父様になついて、ほかの猛獸などが襲ふたりするときは、お父様をまもつて、きつと戰つてくれるでせう。いく日かたち、何ヶ月かたつたら

たゞ二人の

お父様の手で、りつぱな大きな船が出來上り、それに乗つて、家來のライオンをつれて、バナナを山のやうに積みこんで、いよいよ日本へさして出發されることでせう。今ごろはその船が、此の港の向ふまできてゐるかも知れない。船のへさきに立つて『おーい良ちゃん』と呼ぶお父様の聲が、もう聞えるかも知れない。

『とうちゃん！』

良ちゃんは砂山の上に立つて、兩手で口へラッパをつくつて、大きな聲で呼んで見ました。海風に乗つたその聲は、波の穂の白く光る海の向ふへきえて行きました。

お父様はその聲を、きつとお聞きになるでせう。そして船の舵をしつかり握つて、一分でもはやく良ちゃんのところに着かうと船足を早めるでせう。もし、船がまだ出來上らなくて、その無人島にゐらつしやつても、良ちゃんのその聲が聞えたなら、一日も早く作り上げて良ちゃんの處に歸らうと思ふでせう。もし、お父様が

その無人島

で今、ライオンなどと格鬪して負けさうになつてゐるのなら、良ちゃんのその聲できつと元氣がでゝ一さしでライオンを殺してしまふでせう。もし、お父様が、無人島につかないで、波底にしずみ本當に死んでしまつたのならば…

聲こそ呼んでゐる良ちゃんの頭の上を、一羽、二羽、三羽、黒い鳥が、海から岡の方に飛んで行きます。一番先はお父様鳥、一番後はお母様、まんなかに小いのが子供鳥、鳥にだつてお父様がゐらつしやるのに——『良ちゃんのお父様はなぜ歸つてゐらつしやらないのだらう。』

暮れかゝる海邊のつめたい風が良ちゃんのさびしさを一層かきたてるのでした。(終り)

金鴻畫伯作品頒布會

帝展審查員川端小虎氏の第一弟子で帝展入選四回、さきに久邇宮家の御買上の光榮を拜した中谷金鴻畫伯今度鮮滿視察の途入城を機に

松原純一氏、安井誠一郎氏、矢鍋永三郎氏、武者錬三氏、柳楽博士、伊森明治氏外多數名士の發起で

畫伯の作品頒布會を催す、なほ畫伯は京城松月洞一二長花長憲氏方に滯在中

日本棋院 昇段大手合戰譜 (3)

四段 中村勇太郎 先二先番 初段 松林茂比古

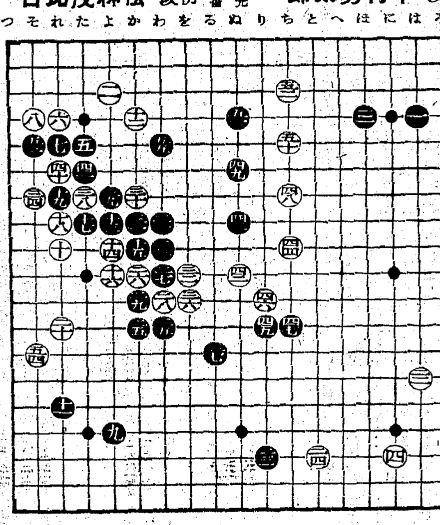

●四一	た六	○四二	ぬ十 49
●四三	ぬ八 3	○四四	ち九 11
●四五	り十二 2	○四六	り十一 9
●四七	ち十三	○四八	ち七
●四九	ぬ六 2	○五〇	ち五
●五一	ぬ四	○五二	ち三
●五三	そ五	○五四	そ十三 8
●五五	わ五 10		

(分)(一分以内は切捨)

所要時間 白二・三〇 黒〇・四〇 時分

(制限時間各八時間)

對局者の言葉

(黒)四一と當てゝこゝの二子を否んだゝめ、白四二と逃げ越される事になつたが、この四一で四三にトンで機先を制し、次いで白四二ならば「ち八」にトンで居る方が、下邊の纏め工合も樂だつたでせう

(黒)四三で「か十七」にコスンで先づ下邊の纏めに着手し、四三の方面は白の攻め工合を見て凌ぎ一方で行くといふやうな戰法もあつたら

(白)四四と亮れかゝつたところに苦心があるのです、單に「ち十一」のトビだと、黒「ち八」と同一歩調を取られて、分り易い局面になつてしまひます。

(黒)四五で四八にケイマして居れば無事ですが、下邊に何か手段がありさうなので——

(白)四六で「ち十一」は弛んでゐます、黒はその交換に滿足して今度は四八とケイマして來ました。

(黒)四七と意地づくにノビましたが、白四八とトバれて遙かに窮迫に向つたやうな氣がしました

(黒)黒五一白五二の交換は保留して置く所でせう

(白)黒五三には閉口しました「れ十」にツケられる放任すると「れ十一」と同筋が成立します

(黒)五五を省いても死形はないでせうが、虞があがひどいでせう、然しいつ手を拔いて「か十七」に備へるか、又は「そ十四」で頑張つて見るかするのでした。

戰の跡

●黒四一に關する對局者のことばは首肯に値する、こゝは東小就大といふ圍棋十訣の一を玩味すべき所ではなからうか○白四四のケイマに含まれた策謀の深さ、流石にこれがために松林君の心境は動搖したらしい「ち十」に一間トビするのと、此棋に於ける使命に大なる懸隔が認められる○白四六も要るまぬ態度、次いで黒四八ならば四七にハネ捲らうといふ肚、黒もこゝで防ながらず迷はされたであらう。此の白四六を「ち十」ならば、黒四八は目に見えて居る。そこで白四七と押すのは、何となく微温的な感じを免れない●黒四七と氣合でノビたが、白四八とトバれて見ると、黒は我然守勢に汲々たる有様になつて來た●黒五三の押へと白五四との交換を松林君は疑問視して居るが、立派な一著ではあるまいか○白五四を怠ると黒「れ十」とツケられ白「そ十」黒「れ十一」白「そ十一」の時、黒「た九」と切られる筋がある●黒五五とこゝに備へるのは、黒の打ちにくい所ではあるが、とにかく、一著の痛へがなくては本當ではあるまい

ニツポン柔道 強いなア

ニツポン武道を勵む紅毛少年柔道の國際道場とも云ふべき柔道場が東京赤坂區福吉町にある、堀主は赤坂氷川小學校の柔道の先生松井宗織氏で、毎週月曜と金曜日は米國大使館付參事官の令息リチャード・ネーブル君(二)を初めチェッコ公使の令息クロード・レーモンド君(九)等五六名の紅毛少年が柔道着をつけて松井先生から『ニツポン武道』を盛んに勵んでゐる、十七日は丁度月曜に當るので寫眞の如く日外人入亂れて教授を受けてゐる處を——左より松井先生、エディ・ネーブル君

京城線の話題

チムバリスト…それから

◇◆……き のふけふ京城趣味界の話題に、音樂ではチムバリスト、映畫では『ルムバ』と『情熱なき犯罪』で獨占されてゐる

◇◆……再 び訪れるチムバリスト、東洋にとつてはことに優しい音樂家だ、すぐれた音樂家の藝術はかめばかむほど味が出る、老殺したなんていふのは、俗流者の常套語だ、メンデルスゾーンの協奏曲、この一曲だけでも千金の價だ、廿五日夜京城公會堂の感謝が思ひやられる、

◇◆……ル ムバ 一時間も二時間もまへから滿員にならう ジョージ・ラフトとキャロル・ロムバートの組んだ素晴らしい踊りを忘れかねてゐるところへ、こんどはあの二人が、南國の夢漂ふ『ルムバ』のリズムに乗つて踊りぬき惱まさうといふのだ、どうも姉妹篇といふやつは見劣りのするものであるが、「ルムバ」だけは例外、否、斷然優つてゐるといふ評判である、「コンチネンタル」もいゝ映畫であつた、フレッド・アステーアとジンジャー・ロジャースのリファインされたダンスの魅力……それだけにわれら一層お馴染のラフトとロムバートの「ルムバ」への期待は大きいわけ、監督もお馴染のシドニー物のマリオン・ゲーリングだ

◇◆……情 なき犯罪——映畫を語る ほどの人で この映畫を待たぬ人はあるまい、米國映畫界のくせ者ベン・ヘクトとチャールス・マクアーサー……『暗黑街の顏役』『犯罪都市』『奇蹟ベンチョ』『生活の設計』のコンビが獨立してプロダクションを起しての第一回作品、映畫資本家の搾取をとる必要もなく二人が『映畫ブレーン・トラスト』をかたむけつくして物した一篇、法律をせゝら笑ふ辣腕な辯護士が、一たび自ら殺人罪を犯すや忽ち人間的弱さを暴露して取亂すといふヘクトとマックアーサーらしい題材、しかも辯護士に主演するのはクロード・レインズだ、『透明人間』で姿を見せないながら聲でがつちり觀客の心をつまみ上げたクロード・レインズだ、とにかく業界の非難を浴びながらファン大衆の絶讃の嵐を浴びた魅力問題篇、本府の檢閲室でも大へんな好評だつたと聞く

◇◆……マ ーゴ、メキシコ生れのマーゴ、銀幕界の新しい魅力花形として人氣をさらつてゐるマーゴが『ルムバ』と『情熱なき犯罪』で同時に見られるのも愉快だ、人物評論界の第一人者吉屋信吾氏もマーゴをほめてゐる、さてマーゴは二つの映畫で私たちにどんなお目見得をするか……まだ見ぬ戀人に會ふやうな期待だ

◇◆……東 京では『ルムバ』は日本劇場に『情熱なき犯罪』は日比谷映畫劇場に同週に封切られた、それを京城では同時に見られるといふ超名番組だ、いよいよ二十七日から京城日報の後援で浪花館に封切と決定、家庭で、官廳で、會社で、喫茶店で、話題の中心は『ルムバ』と『情熱なき犯罪』だ

京日寫友會撮影研究會

このまへ雨のために出來なかつた撮影研究會を次の如く催します、滿浪里は交通の便もいゝし瀧景も豐富ですから家族の方もお連れ下さい、よしモデルなんかにも便利ですから

◇會場 滿浪里

◇廿三日(日)午前九時までに林業試驗場に集合

◇午後一時解散の豫定、お辨當御持參のこと

◇別に通知状は出しません

中央館 新興キネマ専門封切 二十三日ヨリ四日間特別短期均一デー 階上二十錢階下十錢均一公開 新線映畫シーズンに矢繼早の均一大衆デー
新興キネマ特作時代劇 原作栗島狹衣・監督押本七之輔 尾上菊太郎 歌川絹枝主演 直參出世鳶 全八卷 木村禮子 東正二郎 武者小路五郎 月宮乙女 志悦郎 月岡政美
新興キネマ超特作現代劇 婦人公論連載小説 原作陸津和郎 脚色上島量 監督曾根純三 撮影三木稔 問題のモデル小説 女給(君代の卷)全十五卷 北條たま子 水原洋子 歌川八重子 德川良子 泉清子 木村禮子 近松里子 久米順子 小川島良子 淺田健二 岬洋兒 杉凡作 生方一平 國城大輔 若葉惠 外豪華のオール・メンバー出演

浪花館 洋畫専門 明治町 二十日より堂々待望裡に大公開 驚異の初夏の番組陣！待望一年ベルグナーが描く女の心——全歐公開禁止になり問題篇マブゼ一躍超大作二名篇同時上映！
一、獨逸ネロ超特作日本版 監督フリッツ・ラング 主演ルドルフ・クラインロッゲ 怪人マブゼ博士 恐るべき犯罪の天才マブゼの横行 姿なきマブゼの指令が闇を走る 特異な處には、戰慄と恐怖の犯罪の連續！怪人マブゼは果して人類の敵か味方か？
二、獨逸ネロ超特作日本版 監督パウル・ツインナー 主演エリザベット・ベルグナー 女の心 處女から女へ！移り行く女の肉體と魂！女の運命は目に見えぬ大きな力に支配されてゐる。

京寶館 松竹系 二十日より四日間 階下席二十錢 蒲田特作現代映畫 原作野田高梧 坪内美子 オール・サウンド 妹の告白 下加茂特作時代劇 監督大曾根辰夫 高田浩吉 光川京子主演 オールトーキー 大江戸出世小唄 冬木京三 永井柳太郎 澤井三郎 長島武夫 志賀晴郎 石川

京城演藝館 京城本町三丁目 二十一日より七日間 謝恩均一特別公開 お馴染の浪曲劇の麒麟兒 桂 虎一郎 一黨 全鮮各地の巡業を終へ當地ファンの御勸により又々京城演藝館で獨特の妙技を振ふ事になりました 初日特選番組 一、時代劇 國根彌十郎 全五幕 一、浪曲劇 御待望の一座獨特のプロ 實錄三勝半七 二幕 毎夜連續上演 毎日午後六時開演 入場料特等の外各等貳拾錢均一

松竹座 松竹直營 十九日封切公開 血煙荒神山 阪東壽之助 南光明 結城一郎 光川京子共演 オールトーキー 子寶騷動 婚旅行 黒い羊

團成社 怪人マブゼ博士 獨逸ネロ超特作日本版 監督フリッツ・ラング 女の心 曉の市街戰

喜樂館 港まつり 水戸黄門 鐵の爪 戀愛天一帳 鬼面

朝日座 深川情話

大正館

コロムビア大衆盤 浪花節 壽々木米若 末廣友若 壽々木米春 東天晴 東家三樂 浪花亭綾太郎 富士月子 木村忠衛 廣澤虎造 天中軒雲月 一枚八十錢 リーガル七月新譜 REGAL

菊フ井ルム クロウム キレユラー

古本高價買入 京城本町二丁目 電話本二七四二番

中西テント 京城驛前 中西テント

クラウン萬年筆 優雅低廉 運筆爽快 純国産品 書きよく 錆びず 強くて 値の廉い ムッソリーニペン 澤井商店 大阪

清酒の精華 最高品 鮮産第一 釜山 馬山 カンボタク 原田吟釀

蛔蟲豫防に 虫下しマクニン 最適

佛國の金危機も去り 國際通貨不安は解消
我が財界も公債賣行順調に平穩推移
深井日銀總裁觀測談

【東京電話】二十一日開かれた日銀、正金首腦部の內外金融問題共同會議後深井日銀總裁語る
鳥瞰の現情並に先行については現在の有樣が示す通り少しも憂慮すべきものがなく、問題となつて居るフランスの金本位の危機も去つてフランス銀行も利下をした程であるから國際通貨の上に橫はつて居る諸種の問題もこのところ當分は心配する程の事態も起るまい、日銀の金融現情に關する報告は一時特別的原因で金融基調變化といふが如き疑惑を與へたこともあつたが、四月以降は再び正當の狀態に返り銀行の手許も漸く激增し公債の賣行も順調なコースを示し何等憂慮すべき狀態はなく至極平穩裡に下期に入るだらうと述べて置いた、又最近一部で問題にされて居る公債の消化力の點については色々と意見があつたが最近の公債の賣行に照して見ても判るやうに何等心配することはないと信じて居る

北平金融危機に 流言蜚語嚴戒
袁良市長布告を通達す

【北平廿一日電通】米銀の流出に依る金融の逼迫に加へ北支問題その他時局不安定から最近北平市中銀行預金引出の傾向著しく一般市民の經濟的不安を助長しつゝあるに鑑み北平市長袁良氏は二十一日指令を以て『現下の經濟危局救濟の爲私利の目的を以て流言蜚語をなし經濟界を混亂する者に對しては嚴重處罰をなし重刑を科する』旨布告を發し銀行及び預金者に對しても出來るだけ預金の引出を差控へるやう危局切拔につき協力方懇請布告を發した

無煙炭移出減少
豫定數量の回復が問題

無煙炭組合加入各社の本年五月末までの內地移出高は七萬二千四百六噸でこれを前年同期の八萬九百九十二噸に比較すれば約一割の減少を示した、減少の原因は無煙炭の最需要期たる前年十一月以降本年二、三月までの間に氣候の溫暖と木炭安のため豆炭原料の消費が不振を極め從つて山元大阪東京には數萬噸の無煙炭のストックを擁するに至つたゝめであるが本年度の出炭が早くも前年度以下となつたことは朝鮮無煙炭の前途に一抹の暗翳を與ふるに至つた前年度の移出高は四十七萬九千百十六噸で本年度の移出豫定數は五十五萬噸であるが今後過去の不振を多少取り返すとも豫定數五十五萬噸を突破するは困難視され今後三陟炭田の開發を控へるだけに炭界の成行は注目されてゐる

紐育株式市場 俄然活況を回復
主要工業株は新高値

【ニユーヨーク二十一日電通】ニユーヨーク株式市場は各部門とも俄然盛り返し主要工業株三十種平均は二弗二〇仙高と一九三一年以來の新高値を示した、鐵道株二十種平均は三三弗五六仙と前日より五四仙高、その他公益事業株二十種平均は二二弗三〇仙で之れも前日に比し五八仙高であつた、本日の市況で特に目立つたのは銅株が輸出銅株式市場の軟調閑散で國內銅が協定値の九仙以下で賣られて居るに拘はらず他の株同樣持直したことであつた

ウオール街騷然 稅制案漏洩說
問題化す

【ワシントン廿一日電通】ルーズヴエルト大統領は去る十九日富の再分配を目的とする稅制案を議會に送つたが大統領が議會に敎書を送る事前に既に漏洩され之がためウオール街は仕掛玉を手仕舞したとの噂が盛んに傳へられ問題化してゐる

市場には無變化

【ニユーヨーク廿一日電通】ニユーヨーク財界事業界はルーズヴエルト大統領の稅制案が事前に漏洩されたのではないかとの懸念が頗る有力に行はれてゐる併し各市場とも大した變動はなかつた

硫安組合 存續に決定
理事會議內容

【東京電話】七月末で滿了となる硫安組合存續期間の更新を圖るべく硫安配給組合定例理事會は二十一日東京會館に於て開催、協議の結果次年度の組合存續その他諸件を決定し生產過剩期に面し業界の統制を圖ることになつた
一、八月一日以降の次年度組合存續を承認する
一、右に伴ひ大日本人肥の配合並びに化成肥料製造用硫安を組合內部から供給されたいとの要望は必要量時價を以て供給することに意見一致、右數量は大體年五萬キロ噸程度の見込
一、建値十貫入叺三圓五十錢據置
一、九月末までの製品を賣出す
尚ほアウトサイダーの加盟勸誘問題は同樣高麗、矢知興業、宇部窒素の三社に近く加盟を承諾せる旨各關係理事者より報告あり、また滿洲化學は操業開始匆々で未だ當業方針決定せぬ事情にあるので當分形勢觀望することゝなつた

朝運會 京城支部總會
新役員決定

朝運會京城支部會は六月廿一日午後二時より京城府長谷川町朝鮮ホテルに於て第三回定時總會を開き
一、昭和九年度收支決算報告
二、昭和十年收支豫算案
を附議何れも滿場一致承認し續いて役員任期滿了に付改選の件を上程附議の結果、詮衡委員に附託、同委員により左記詮衡の旨報告あり
支部長　金郊　松井榮治（留）
副支部長　成歡　吉田權吉（留）
評議員　鳥山　金鶴培（留）
同　京城　永井寬龍（留）
同　仁川　太田弘（留）
同　開城　李英煥（留）
同　牧山　荒木長太郎（留）
同　南川　朴性珪（留）
同　水原　寺澤捨三郎（留）
同　天安　大津市太郎（留）
同　金化　金化商事（新）
同　鐵原　藤井代治（留）
同　漣川　淸水祐祐（新）
同　利川　申賢澤（新）
松井支部長より互選の本部會に本社より提案の左記打合及諸問事項に就き詳細報告
打合事項
一、規約改正の件
二、系統店中優良店表彰規程に關する件
諸問事項
一、交計責任計算取扱開始の件
二、管理費改正の件
三、管理費免除及補給の件
次いで協議事項に入り
一、從業員品位向上に關する件
二、貨物事故防止並に處理に關する件
を協議し同午後五時四十五分終了

中旬米粟輸移出入

總督府調查＝六月中旬の米の輸移出入狀況は移出は前年六月が少かつたが前年同期より五萬七千石增の十七萬九千石となつた、滿洲を主とする輸出は本旬に至つて激減し二百五十二石と前年に比し十分の一となつた、一方內地米滯米の移入を減少し粟も產地高の不引合で相不變尠く前年より七割減の二萬三百六十八石を示した本年及び前年の中旬及び十一日以降累計の米、粟輸移出入高は次の通り

	本年	前年
◇米輸移出高 中旬	一七九、一七八	一二三、三二一
累計	七、三五〇、五五五	七、二〇〇、〇三六
◇米輸移入高 中旬	二、三五七	三、五三六
累計	七六、四四一	三六、六〇一
◇粟輸移入高 中旬	二〇、三六八	四七、七四三
累計	八〇五、三九九	九九六、九〇三

昨年水產物消費高

總督府調查＝九年中の鮮內水產物消費數量は三四、九七四、八三六キロ、價額五、七九四、三六七圓にして鮮內における水產物の主なる消費地は次の通り（單位數量瓩、價額圓）

	數量	價額
京城	三、七二一、〇〇三	一、三七七、四四五
平壤	五八〇、九八一	三八〇、四四六
大邱	四六二、一六六	二〇四、〇五五
大田	三〇七、五三九	九六、七三〇
咸興	[illegible]	[illegible]
新義州	[illegible]	[illegible]
全州	[illegible]	[illegible]
淸州	[illegible]	[illegible]
光州	[illegible]	[illegible]

滿洲特產の 統制會社實現
特產中央會を創立

【新京廿二日電通】滿洲特產の統制機關たる特產中央會成立については實業部を中心に議を練つてゐたが二十一日の創立準備委員會に於て定款並に役員決定を見、正式に創立された、之に依り全滿の特產物を打つて一丸とする統制機關の實現を見た譯で今後大局的見地より統制が行はれる結果價格の大幅變動などは避けられることになり同會の機能發揮は大いに期待されてゐる

中旬中荷動き

六月中旬中に於ける鐵道局線貨物發送噸數は合計十八萬七千七百十一噸にして前年同旬に比し二萬九千六十七噸の增加である

北鮮製紙工場 吉州に決定
廿五萬坪敷地買收

【吉州特電】北鮮製紙工場は今廿二日吉州に決定し二十五萬坪の敷地買收に着手す

滿化輸入硫安の 鮮內販賣を交涉
朝窒販賣會社の意圖

滿洲化學工業は來年肥料年度より製造硫安の一部を朝鮮に振り向けるが朝鮮窒素販賣會社がこれを取扱ふべく目下兩者間に折衝中である、朝窒は滿化硫安の鮮內進出を重視してゐるが若しこの契約が纏まればこのために鮮內の硫安界を攪亂せしめるやうな事態は起らないわけである

魚糧輸入減少
一時的現象か

フイッシユミールの輸出は本年二月を轉期に累月左の如く減少を辿つてゐる（單位瓲）

	本年	前年
二月	三、二八一	一八、三六六
三月	七、〇四一	九、〇六四
四月	二、二五二	一一、〇四二
五月	二、五六八	一〇、九〇三

之に對し當局ではこの傾向は單に一時的理由によるもので將來はさらに躍進すると見てゐる、理由は
一、昨年度の輸出が膨張し過ぎた結果最近に至つて海外市場に滯貨を生じた
二、最近の値下りのため三菱其他の大手筋が出荷手控を行つたに在るが一方海外市場の趨勢は肥料、飼料、食料として依然好望で殊にドイツ政府では財政對策品として準備中であり、昨年度の年產二萬瓲は今年秋には淸津に新設又は增設中の七工場の生產品が出廻つて五萬瓲となるがこれとても充分海外輸出で消化されるものと見られてゐる、今秋迄に建設さるゝ工場は次の通りである
▲新設工場　北鮮魚糧工業、淸津魚糧工業、北鮮水產工業、鱷伯着魚業水產
▲增設のもの　日本食料工業、合同油脂、朝鮮油脂、林兼工場

土性調查費 十一萬圓計上
朝農の金肥配給統制に關聯

農會系統による肥料の共同購入、配合肥料の共給五ケ年計畫によつて半島肥料の統制方針を愈上確立するに至つたが同計畫の內容を充實し且つ實行の效果を表すためには全鮮の土性調查を必要とするので本府に於てはすでに前年度來計畫を樹立研究して居り來十一年度豫算に之を計上する事になつた、その內容は農事試驗所によつて五ケ年及至十ケ年計畫で一面一ケ所の見當で全鮮的に調查を行ひ肥料の處方箋を作るものである

全鮮の土地昂騰
下等畓は一割八分の高騰
地方別では中鮮が高率

全鮮の耕地價格は近年に於ては昭和三年以來低落し昭和六年大底を突いたが爾來漸騰し殊に九年末以來地上りの大躍進を演じてゐる、殖銀の賣買價格調查によれば昭和八年七月より九年六年まで地價漸騰時代に於て前年の同期に比し一割四五分の高騰となり下等水田に於ては實に十八、八％高となつてゐる、下等水田の値上りに米高と共に自作農の關係農業經營の集約傾向を示してゐるが昭和六年以來の地價高騰振りは次の通りである（單位圓）

◇畓

	上	中	下
昭和六年	四三	二七	一四
同 七年	四四	二八	一五
同 八年	四七	三〇	一六
同 九年	五四	三五	一九
九年對八年增加比較	一四、九	一六、七	一八、八

◇田

	上	中	下
昭和六年	一七	一〇	六
同 七年	一七	一〇	五
同 八年	一八	一一	五
同 九年	二〇	一二	六
九年對八年增加比較	一四、七	一五、一	一三、七

しかして中等畓につき地方的騰落を見るに八年度に對し九年度は一九、四％と實に二割に近き暴騰を示し中鮮の一四、八％北鮮の一三〇％これに次ぎ南鮮の二、四％が最下位にある、なほ全鮮耕地價格中最も高きは慶北浦項地方及び全北金堤地方で最も低いのは慶南江界、鐵原地方である、即ち最高最低價格は左のごとくである

◇畓

	最高		最低	
上	金堤	一七三	慶南江界	二一
中	浦項、群山	四六	同	一四
下	浦項、麗水	二七	江界	一一

◇田

	最高		最低	
上	浦項、裡里	二八	江界	一一
中	浦項、麗水	一〇	鐵原	六
下	浦項	[illegible]	宣川	三

耕地利廻りは 下等田畓が大
畓九分四厘

殖銀調查＝耕地賣買價格に對する賃貸收益利廻りに次の如く下等畓、田の利廻り最も大きく畓に於ては上等の七分五厘に對し下等は九分四厘の高率を示してゐる

	畓	田
上	七、五％	七、九
中	八、三	八、七
下	九、四	一〇、〇

朝取證券取引員
京城證券
京城府南大門通二丁目
代表電話本局四七三〇番

落穗

北鮮製紙工場は豫報の通り吉州に決定した▲吉州に決まるまで城津說、古茂山說等あり關係者の氣を揉ませた▲しかし第一回の調查班が北鮮視察を終えて入城したとき大體既に吉州に確定してゐたとも言ひ得る▲深井さんの言ふまでもなく佛國の金不安は納まつた形ではある▲ウオール街では新稅制案が洩れたと物狀騷然▲ニラに代る富の分配案だから人々も氣を揉む▲同時にニユーヨークの株式市場の活況返しは注意を引く

鋼管日產を初めとして叩かれ過ぎてゐた株のみが局部的に反撥して來たもので別に强い材料がある譯ではないから大きな相場とはならぬとみてゐるやうだ併しこの戻りに對しては又も賣人氣旺盛となる傾向があるからこゝでしつかり

京城府明治町
今秋田株式現物店
現物專門
電話本局 4820 4821 4822 4823 4874 644 569 669

廿二日午後一時調	
鐘紡新	[illegible]
同 新	[illegible]
東電	[illegible]
東亞新	[illegible]
東拓新	[illegible]
帝人新	[illegible]
東洋レ	[illegible]
日魯新	[illegible]
三菱新	[illegible]
日石新	[illegible]
北海新	[illegible]
鋼管新	[illegible]
大島鋼	[illegible]
日魯新	[illegible]
商船新	[illegible]
滿鐵新	[illegible]
阪神新	[illegible]
淺野二	[illegible]
土佐新	[illegible]
鮮紙	[illegible]
製鍊	[illegible]
京電	[illegible]
朝鮮鐵	[illegible]
京日	[illegible]
同新	[illegible]
朝鮮紡	[illegible]
日窒新	[illegible]
人肥新	[illegible]
電化新	[illegible]
帝麻新	[illegible]
亞麻新	[illegible]
滿電話	[illegible]
浦賀新	[illegible]

株式 踏上げ後 一服

前場　前日後場急反撥のあとを承けて今朝は新東一二七圓六〇と三高大新八六圓四〇と同事日產七九圓四〇と三高に寄附きあと阪地持合を眺めて新東は七圓台に近付き日產は利喰に九圓台を割り帝人二〇圓丁拓殖九圓丁安取六圓八とあつたが利喰の外みる可き商內なく結局新東六安大新一安日產七錢と前場引

◇大阪短期引値
大新　八六圓二　一安
鐘新　一二〇圓丁　四安
日產　七八圓七　二安
新東　一二七圓三　一安

賣過ぎ反動

前日後場急反撥を演じたあと今朝も確り商狀を呈してゐるが過般來餘りに賣過ぎてゐたのでその反動を示したものである東京の如きは軟派も積極的には出てゐないがマバラ來客筋が相當買込んでゐたので遂に踏上げとなつたものである今朝東京からの情報によると新東は硬軟共に積極的に出てゐる仕手はないが川鳴屋が弗々買つてゐるようである新東は三〇圓を割らぬと大きな相場はないとの見解が有力に行はれてゐるので戻りは又賣たがつて來るのではないか日產は盤の藥落で投げ退いた會社筋が再び出動して來たし之に石井が調子を揃へて買つてゐるらしいので軟派も之が成行を靜觀してゐる向に賣込んで來たら面白い場面が展開されることとなるであらう寒示れに入つたし今の所材料もないのであるが反騰のあとは又も橫這ひ相場となるかも知れぬ大手筋がみな自重靜觀して目先筋のみに任せてある相場だ

實物前場

▲朝鮮殖銀一二三圓二▲東洋レーヨン新六六圓三▲櫻田機械一〇圓三▲土地改良九圓一▲北鮮製紙一二三圓五▲新興人絹一二〇圓丁▲鐘紡人絹一五〇圓丁（出來高二三〇）

東京國債昂騰

休日越へではあるが金利安を見越して買人氣旺盛、五分利は五錢方外貨債も一、二、三十錢方昂騰した甲五分利一〇四、一〇▲一回四分利不申▲二回四分利不申▲佛貨四分利一八六、七〇

大原現物店
◎本日ノ動キ（正午迄）

銘柄		
日本鑛業	[illegible]	[illegible]
同新	[illegible]	[illegible]
滿鐵新	[illegible]	[illegible]
同新	[illegible]	[illegible]
小野田	[illegible]	[illegible]
陽工作新	[illegible]	[illegible]
帝人	[illegible]	[illegible]
同	[illegible]	[illegible]
帝國製麻新	[illegible]	[illegible]
同	[illegible]	[illegible]
足利紡	[illegible]	[illegible]
人造羊毛	[illegible]	[illegible]
忽布麥酒	[illegible]	[illegible]
昭和人絹	[illegible]	[illegible]

朝取殘玉（單位十株）

新東	賣	買
小林	一七	七八
金光	—	九三
白井	六〇	二五
全北	四	—
大原	八〇	三一
德泰	三三	五五
山口	三三	七
京證	一〇	四三
成淸	一	—
松山	—	一四
古野	七四	八〇
金益	三	四〇
東亞	一〇七	一〇
アジヤ	—	—
第一	一四	三九
立山	三五	六四
丸星	—	八
丸玉	三五	一
新田	九五	七〇
內海	一〇	五〇
白樂	—	三

日產	賣	買
小林	二	三六
金光	—	九
白井	六〇	三四
全北	一〇	一〇
大原	四三	二
德泰	三六	—
山口	四	一〇
京證	四六	一〇
成淸	一	—
松山	—	九
古野	七〇	六五
金益	八	三六
東亞	五〇	六五
アジヤ	七	七
第一	—	九九
立山	一〇	八〇
丸星	—	九
丸玉	三三	—
新田	一〇	四〇
內海	一〇	七〇
白樂	四	六

	賣	買
蘿淵	—	五
山源	一〇	一七

大新	賣	買
小林	一	三
金光	六	—
白井	一〇	一〇
全北	—	—
大原	—	—
德泰	九	—
山口	—	七
京證	二	—
成淸	—	—
松山	—	二
古野	六	二
金益	二五	四三
東亞	二〇	四四
アジヤ	—	—
第一	—	—
立山	二	—
丸星	—	八
丸玉	—	五
新田	四	—
內海	—	二
白樂	—	—
蘿淵	—	六
山源	三	五

朝新	賣	買
蘿淵	—	二六
山源	一〇	三
小林	—	三六
金光	—	二
白井	二	三
全北	七	—
大原	二五	—
德泰	—	—
山口	八	一〇
京證	—	一〇
成淸	—	九
松山	七	七
古野	—	五
金益	一〇	三七
東亞	—	二五
アジヤ	—	—
第一	—	五
立山	三九	五
丸星	—	—
丸玉	—	—
新田	—	九
內海	五	—
白樂	—	—
蘿淵	—	八
山源	—	一〇

米 朝 早くも有掠れ懸念 新値を切る
目先漸騰步調か

前場　今朝阪地は小弛みを報じたるも當所の先限は昨後場から賣方の嫌氣買ひで人氣が一變せる際とて當中限は七圓四十九錢と寄付きしも先限は七圓五十錢と反對に小高く始め二節は賣方の前物各店より現れ六十四錢と新高値に吹上げたが阪地がその割り添はないので買方の利喰ひを呼びアトは六十錢から五十三錢と氣崩れせしも押目は朝鮮內各地高に買氣强く引際は五十八錢から六十四錢と盤の高値に復活し前の一段の上値は免れ難き商狀に前場引

後場　前場上放れのあと後場は當七圓五五錢中七圓六〇錢先は七圓六四錢と前事に寄附二節六五錢と更らに新値を切つた

賣方嫌氣づく

頭上の好順とか政府古米の拂下げ見越しでこの先限に對しては地方筋が好く賣込んで居たが相場は一向に安くなりそうにないのみか動もすると反撥せんとする潜勢力が窺はれる事になつたので賣方中には大部嫌氣づき昨後場から今朝にかけての反撥は主に賣方の煎れ上げに依るものである而してまた賣方の因果玉が相當に殘つて居るのでこの相場は今後共漸ふした賣方の嫌氣買ひに依り漸次引締るのではないかと觀測されてゐる

各地在米激減

目下鮮內に於ける正米事情を見るに產地農家の持米は最早殆んど賣盡し只大地主の米が農業倉庫にまだ多少貯藏されて居るのみであると各海港地に思惑されて居る米も金利倉敷が嵩むので之等の米のみである而して之等の米も金利倉敷が嵩む關係上內地からの買注文があると處分して淸算市場を身代りに買進む者が多いので在米は逐日速度を以つて減少し仁川の如きは今週中五萬叺に近い在庫米の減少を見る狀態であるから正米の取引は益々窮屈にならざるを得ないと同時に今後共商手堅き商狀を保持するの外なきものと見られてゐる

有掠れ高

今朝の反撥は阪地の手堅き商狀に依るは勿論であるがその阪地より當所を始め鮮內各市場の相場が一齊高を演じた事は產地出廻り薄と各海港地に停滯せる米は阪地渡米として大部分移出され品掠れと共に正米高がその原因と見られてゐる從つてこの相場は正米が品薄になるに從つて一段と取引が窮屈となるによつて定期もそれに牽制され漸徐々引締るものでないかと觀測されるに至つてゐる

放射線

▲別に材料がある譯ではなく鋼管や日產鐘紡など過般來賣叩かれてゐたものから反撥して來たんだとあつさり片付けてゐるやうだが東京など大手筋は一向積極的にならぬやうだ▲併し日產は會社筋と石井が買つてゐるのは事實らしいさうかと云つて過去に於て會社筋の買つたものはみな成功してゐない最近の例では倉紡が之を證明してゐるのでそれでこと許り提灯をつけるのはどうかと云つてゐる者もあつた▲豫算編成もボツ〳〵賑やかな話題を提供して來た軍部の要求は增加する一方であるが健全財政の建前から大藏當局が之を如何に捌くかゞ注目の焦點ではあるが結局は政治的折衝であるだらう▲併し如何に豫算が膨張して過去のやうに人氣は刺戟しないだらう▲財政不安の惡ではなくても相當大きいし大藏當局の中堅所では健全財政を死守すると云つてゐる位で豫算編成を繞つて市場も善かれ惡かれ相當の動搖をみせるかも知れぬ▲北支那問題も人氣の上にはもう大して利かなくなつて來ただから仕手の動きは一つで上下二、三圓切りのうんと賣込んで來なければ面白い場面は實現しない

米界六感

相場の地合は依然强硬を呈し動もすると新高値に吹き上げんとする彈力性を孕んでゐる▲之れは別に注目へ値ひする上材料があるわけでなく只人氣の賣り嫌ひに依る反動作用と見て居る向が多い▲從つてこの相場はこのまゝ本格的に着るかは疑問であるが然し相場の居所から云ふと從來とは反對に三期共買方が仕勝つて居る事は今後のりに對しの强硬を單なる人氣の賣り嫌ひに過ぎないと見縊ることは却つて將來に賣方は禍を深くする事にならうも知れない▲何にしても買方側は之れまでの失敗に鑑み早蒔等を少しも買進んでなかつた事がこの好順を眺めても反騷のない原因だとすれば一頓天災が襲來すると高くなる事は間違ないので盡許は賣方も警戒を要する所である

株式は京城
朝鮮取引所株式取引員
東亞證券株式會社
朝鮮取引所米穀取引員
趙俊鎬取引店
仁川府海岸町三丁目
期米は仁川

株式 朝取短期（廿二日）

銘柄	寄付	大引	高値	安値
朝取 前	一一五・二	一一五・二	一一五・三	一一五・二
同新 前	八六・三	八六・三	八六・三	八六・三
大新 前	八六・五	八六・五	八六・五	八六・五
新東 前	一二七・六	一二七・〇	一二七・六	一二七・〇
日產 前	七九・四	七八・七	七九・四	七八・七
鐘新 前	[illegible]	[illegible]	[illegible]	[illegible]
日魯 前	[illegible]	[illegible]	[illegible]	[illegible]
帝人 前	一二〇・〇	一二〇・〇	一二〇・〇	一二〇・〇
拓新 前	[illegible]	[illegible]	[illegible]	[illegible]
安取 前	[illegible]	[illegible]	[illegible]	[illegible]
日鑛 前	[illegible]	[illegible]	[illegible]	[illegible]
同新 前	[illegible]	[illegible]	[illegible]	[illegible]
東電 前	[illegible]	[illegible]	[illegible]	[illegible]
鋼管 前	[illegible]	[illegible]	[illegible]	[illegible]

朝取算定と日步

銘柄	算定	日步	代引
朝取	[illegible]	[illegible]	[illegible]
新東	[illegible]	[illegible]	[illegible]
大新	[illegible]	[illegible]	[illegible]
新人	[illegible]	[illegible]	[illegible]
日產	[illegible]	[illegible]	[illegible]
日魯	[illegible]	[illegible]	[illegible]
安取	[illegible]	[illegible]	[illegible]

朝取短期建玉表

	賣方	買方	建玉數
朝取	[illegible]	[illegible]	[illegible]

大株短期

銘柄	寄付	大引	高値	安値
大新	八六・六	八六・三	八六・九	八六・三
鐘新	一二〇・三	一二〇・四	一二〇・九	一二〇・三
日產	七九・一	七八・九	七九・七	七八・九
新東	一二七・〇	一二七・四	一二八・〇	一二七・〇
日鑛	一〇五・〇	一〇五・四	一〇六・〇	一〇四・七
日レ	六六・〇	六七・〇	六七・四	六七・〇
日毛	一〇二・五	一〇三・二	一〇三・二	一〇二・五
淺一	二〇・九	—	二〇・九	二〇・九
帝人	一二〇・五	一二〇・〇	一二〇・六	一二〇・〇
同新	七一・九	七二・四	七二・八	七一・九
鋼管	九四・二	九四・六	九四・七	九四・二
日魯	五五・六	五五・七	五五・七	五五・六

大株長期

銘柄	前寄	前引	後寄	後引
東株	[illegible]	[illegible]	[illegible]	[illegible]
新東	[illegible]	[illegible]	[illegible]	[illegible]
鐘紡	[illegible]	[illegible]	[illegible]	[illegible]
大株	[illegible]	[illegible]	[illegible]	[illegible]
同新	[illegible]	[illegible]	[illegible]	[illegible]
日魯	[illegible]	[illegible]	[illegible]	[illegible]
日產	[illegible]	[illegible]	[illegible]	[illegible]
郵船	[illegible]	[illegible]	[illegible]	[illegible]
同新	[illegible]	[illegible]	[illegible]	[illegible]

短期八、〇六〇枚　累計一〇四、四四〇枚

東株長期

銘柄	賣	買	取組
新東	[illegible]	[illegible]	[illegible]
日產	[illegible]	[illegible]	[illegible]
大新	[illegible]	[illegible]	[illegible]

東京短期

銘柄	寄付	大引	高値	安値
新東	[illegible]	[illegible]	[illegible]	[illegible]
鐘新	[illegible]	[illegible]	[illegible]	[illegible]
日產	[illegible]	[illegible]	[illegible]	[illegible]
三菱	[illegible]	[illegible]	[illegible]	[illegible]

東京短期喰合

銘柄	賣	買	取組高
新東	[illegible]	[illegible]	[illegible]
日產	[illegible]	[illegible]	[illegible]
東電	[illegible]	[illegible]	[illegible]

大株短期喰合

銘柄	賣	買	取組
日產	[illegible]	[illegible]	[illegible]
新東	[illegible]	[illegible]	[illegible]
大新	[illegible]	[illegible]	[illegible]

東京現株

銘柄		銘柄	
東株	[illegible]	滿鐵	[illegible]
同新	[illegible]	同新	[illegible]
鮮銀	[illegible]	東拓	[illegible]
同新	[illegible]	富士新	[illegible]
日本石	[illegible]	東亞新	[illegible]
毛	[illegible]	滿洲	[illegible]

期米（廿二日）朝取 仁川

	當限	中限	先限
前場（一）	[illegible]	[illegible]	[illegible]
（二）	[illegible]	[illegible]	[illegible]
（三）	[illegible]	[illegible]	[illegible]
（四）	[illegible]	[illegible]	[illegible]
（五）	[illegible]	[illegible]	[illegible]
（六）	[illegible]	[illegible]	[illegible]
後場（一）	[illegible]	[illegible]	[illegible]
（二）	[illegible]	[illegible]	[illegible]
（三）	[illegible]	[illegible]	[illegible]
（四）	[illegible]	[illegible]	[illegible]
（五）	[illegible]	[illegible]	[illegible]
（六）	[illegible]	[illegible]	[illegible]
（七）	[illegible]	[illegible]	[illegible]
（八）	[illegible]	[illegible]	[illegible]
（九）	[illegible]	[illegible]	[illegible]
（十）	[illegible]	[illegible]	[illegible]

帳入値段　[illegible]
取組高　[illegible]
出來高　[illegible]

大阪期米

	當限	中限	先限
前場（一）	[illegible]	[illegible]	[illegible]
（二）	[illegible]	[illegible]	[illegible]
（三）	[illegible]	[illegible]	[illegible]
（四）	[illegible]	[illegible]	[illegible]
（五）	[illegible]	[illegible]	[illegible]
（六）	[illegible]	[illegible]	[illegible]
（七）	[illegible]	[illegible]	[illegible]
後場（一）	[illegible]	[illegible]	[illegible]
（二）	[illegible]	[illegible]	[illegible]
（三）	[illegible]	[illegible]	[illegible]
（四）	[illegible]	[illegible]	[illegible]
（五）	[illegible]	[illegible]	[illegible]
（六）	[illegible]	[illegible]	[illegible]
（七）	[illegible]	[illegible]	[illegible]

引跡氣配　[illegible]

大阪期米喰合

	賣方	買方	取組高
當限	一七	一〇	[illegible]
中限	二〇	二一	一三三・二〇〇
先限	一五	六	八八・六〇〇

各地期米

	前場寄	引	後場寄	引
兵庫	二八・七〇	二八・七七	休會	—
下關	二九・四九	二九・三七	二九・三八	二九・三五
名古屋	二九・三一	二九・二四	二九・二八	二九・二七
釜山	二七・三二	二七・二五	二七・二四	二七・二七
大邱	二七・四二	二七・四四	二七・三〇	二七・三〇
群山	二七・二四	二七・三九	二七・三五	二七・三六
木浦	二八・三〇	二八・三〇	二八・二二	二八・一四
南浦	—	—	—	—

產品（廿二日）

△大阪綿絲

	前場 寄付	同引	後場 寄付	同引
六月限	[illegible]	[illegible]	—	—
十二月限	[illegible]	[illegible]	—	—

△橫濱生絲

	寄	引
前場 當限	[illegible]	[illegible]
先限	[illegible]	[illegible]
後場 當限	—	—
先限	—	—

▲現物最優等　五九〇円

△大阪棉花

	寄	引
前場 當限	[illegible]	[illegible]
先限	[illegible]	[illegible]
後場 當限	[illegible]	[illegible]
先限	[illegible]	[illegible]

△大阪人絹

	寄	引
前場 當限	[illegible]	[illegible]
先限	[illegible]	[illegible]
後場 當限	[illegible]	[illegible]
先限	[illegible]	[illegible]

△大阪砂糖

	寄	引
前場 當限	[illegible]	[illegible]
先限	[illegible]	[illegible]
後場 當限	—	—
先限	—	—

外電（廿二日）

倫敦金塊　一四〇志三片三分ノ一
倫敦銀塊　二〇片八分ノ一
米棉　二十九錢安
印棉　二十八錢高
スチール株　三三弗四分ノ三
アナコンダ株　一四弗半分ノ三
米日爲替　[illegible]
英米爲替　[illegible]

金融（廿二日）

△日銀帳尻

發行高	[illegible]	[illegible]
正貨準備	[illegible]	[illegible]
預金高	[illegible]	[illegible]
貸出高	[illegible]	[illegible]

△東京コール

翌日拂	〇七〇〇
無條件	〇七〇〇
普通	〇七〇〇

△鮮銀帳尻

發行高	[illegible]
正貨準備	[illegible]
保證準備	[illegible]

京城綿糸布 22

三A	[illegible]	太	[illegible]
鷄龍	—	金剛山	[illegible]
長鼓	[illegible]	煙管	[illegible]
葉錢	—	大白	[illegible]
花籠	—	飛犬	[illegible]
世樂壽	[illegible]	月桂	[illegible]
改良	[illegible]	改良	[illegible]
開報	[illegible]	オーム	[illegible]
金九龍	[illegible]	公會堂	[illegible]
五枚綿子	[illegible]	四ツ綾	[illegible]
三友F	[illegible]	金明太	[illegible]
竹	[illegible]	林	[illegible]
双鳳	[illegible]		

各地正米市況

仁川（反騰）丸仁三等二十七圓五十五錢四等二十七圓十五錢不合格米二十四圓七十錢一等白米十一圓八十錢叺上物八錢一厘五毛並物八錢一厘で定期の引締りと產地の品薄に何れも前日より五錢方上放れた

釜山（十錢高）	四等	[illegible]	一白	[illegible]
	叺 上	[illegible]	中	[illegible]
	出來高	[illegible]	出廻	[illegible]
大邱（廿錢高）	四等	[illegible]	一白	[illegible]
	叺 上	[illegible]	中	[illegible]
群山（十五錢高）	四等	[illegible]	一白	[illegible]
	叺 上	[illegible]	中	[illegible]
木浦（不變）	四等	[illegible]	一白	[illegible]
	叺 上	[illegible]	中	[illegible]
南浦（不動）	四等	[illegible]	一白	[illegible]
	叺 上	[illegible]	中	[illegible]

仁川穀物出入

▲移入叺　貨車便叺入五、七四九俵入七二五米四、七三五白米（袋）四、〇〇〇大豆二、〇〇六船便二、三一七〇〇玄米一六、九二五〔illegible〕
▲輸移出白米六、〇九三袋入四四六三六小豆二五一小麥二、五〇〔illegible〕

仁川期米本玉

	當 賣	買	中 賣	買	先 賣	買
[illegible]	[illegible]	[illegible]	[illegible]	[illegible]	[illegible]	[illegible]

株米相場極意 全 無代進呈
東京日本橋區江戶橋二ノ七 大興社

相馬大作（100）
桃川燕雀演
鈴木清畫

一同だゞ感嘆

馬が突然仰向けに反り返つたので堪りません、篠田權六は手綱を掴つた儘、馬から振り落されて强かに腰を打つた。
そいつを構はず權六を引摺つた儘、七八間駈け出した荒鹿毛が、お馬場をグル〳〵駈け廻つて一向と留まらうとしない。
越『それ、あれを押へよ、取鎭めい』
とあつたが、誰一人飛び出して押へやうといふ者がありません。
困つたのは部屋頭で、
頭『秀さん、願む、何うぞ一つ取押へてお吳んなさい』
秀『チヨツ、仕樣のねえ奴だナ』
と言ひながら、此方を指して下ン〳〵駈け出して來る荒鹿毛を目がけ、裾合からパツと飛出して、大手を擴げて天ッ立ちますと、荒鹿毛の奴能く相手を知つて居るから、此奴ァ可けないと思つたか何うだか、忽ちぴたりと足を留めた。

斯うなると、人間よりも馬の方が利口だ、一つぽこ馬役とは違つて相手は柳崎秀之助、天然自然に感得するものと見え、秀之助の前まで來ると、馬がぴたりと足を留めたから、見て居た津輕越中守を初め一同が驚いた。
『アレ〳〵』と見て居る內に、秀之助は飛び上つたかと見ると、馬の咽喉を締め上げるやうに抱き付いて、鬣を摑んでグーツと締めつけると、身體をクルリと馬に返して、すると〳〵と馬の背に跨つた。其の手際の鮮かさ、越中守をはじめ一同は醉にされたやうになつて見物して居る。
やがてポンとカツを入れて、手綱を絞つて、
秀『はい、はい、どう〳〵』
と轡に留ると、馬はすつかり溫和しくなつて、トウ〳〵と三度許り打たせたが、ひらりと馬を留めて馬から飛び降り、御前の方へ一禮を施した後、
秀『さア頭、お前さんに渡しますよ』
部屋頭の富助は大に喜んで、しつかり轡を取つて受取ると、秀之助の秀吉は其儘フイと何處へか行つて仕舞つた。
津輕越中守を初め家老、近侍一同、ホツと息を吐いて感心の體。
越『これこれ習二郎』
習『ハツ』
近侍の一人が罷り出る。
越『天晴なるものぢやナ』
習『御意にございます、馬丁に似合はしからざる、見事な腕前でございます』
越『あれは何と申す馬丁か、尋ねて見い』
習『心得ました』
と直ぐに部屋頭富助を呼寄せて尋ねて見ると、
富『えゝ、あれは下總生れの秀吉と申す者でございます』
越『ふむ、予の家の抱へ馬丁には[illegible]たいか』
富『左樣でございます、あれは去年迄川越樣のお屋敷に勤めて居た者でございますが、何うも我儘な男でございまして、馬を扱ふ事にかけては實に何うも珍しい名人でございます』
越『左樣か、只今の乘りこなしは實に見事なものである、並の馬丁の及ぶ處ではない、其秀吉とやらを之へ呼んで、一盞飮ませて見い』
富『畏りましてございます』
富助が馬丁部屋へ歸つて見ると、秀吉はゴロリと寢轉んで居る。
富『おい秀さん、秀さん』
秀『ヤア頭、また何か用があるんですかい』
富『お前さん御苦勞だが、[illegible]を一鞍責めて貰へまいか』
秀『頭、そいつは一寸[illegible]』

【皇紀二千五百九十五年】 昭和十年六月二十三日 京城日報 （日刊） （昭和九年八月十日第三種郵便物認可） 第九千九百五號

京城日報
朝刊 夕刊共十二頁

時計とメガネ
竹内時計店
京城南大門通三丁目
電話本局四二一番

自由主義の顚落と法治主義の危機 …末川博
(自由と秩序の法的保障に關する影響の實例に即して論證す。)
經濟史學上の日本探究 …服部之總
■支那映畫を見る…岩崎昶
■裏磐梯紀行…山本實彥
■西行スケッチ…武者小路實篤
■怪異事實譚…田中貢太郎
■法醫學近時の進步…小南又一郎
■軍需インフレと臨時工…秋山斧助
■日本政友會の變異
■A・R・Nの終焉
日本の理學 …保岡勝
現代景氣政策の行衞 …有澤廣巳
現下の勞働戰線統一論…菊川忠雄
▼賴母とその子…濱本浩
▼義弘公御馬追ひ…伊集院齊
▼ボナパルトの叙…大佛次郎
渡邊華山…藤森成吉

改造 七月特大號 定價一圓
改造社

夏は山に招く
▲千島の山々…加納一郎
▲大雪山と日高山脈…佐々保雄
▲東北の代表的山岳…安藤
▲那須・尾瀬・赤城・志賀高原…木暮理太郎
▲上越境の山…角田吉夫
▲奧秩父…田部重治
▲八ヶ岳…深田久彌
▲北アルプス…石川欣一
▲双六谷と黑部溪谷…冠松次郎
▲木曾の山…黑田正夫
▲南アルプス…
▲富士山
▲紀州アルプス…武田久吉
▲中國の山
▲石鎚山と剱山
▲阿蘇と霧島…
▲臺灣・朝鮮の山…兒島勘次

■北支問題と南京政府…大西齋
■天津親日新聞社長暗殺の眞相…永松淺造
■新官僚の本陣とその將來性…北條三郎
■東北振興會社の基礎…小野道雄
■フランス恐慌の行衞…正木千冬
■文人交遊記…木村莊太
■日本外交の三課題…慶田茂
■現代文壇の諸潮流…森山啓
■日常生活と不可視線…竹内時男
■深井英五と清水賢一郎…楢六郎
■通信軍編化の無理…諸方浩平
財界風聞…菱田友三
寸評欄
空手の話…富名腰義珍

トーマス・モーア …大塚金之助

戲曲 孤舍…眞船豐
小說 金鑛の夢…瀧井孝作
小說 日月ボール…武田麟太郎
小說 大磯の家…正宗白鳥
▼拳鬪界の名物男…サトウ・ハチロー
▼現代踊り子氣質…伊馬鵜平
▼歌舞伎俳優の內幕…坂東簑助
老酒嗜話…井上紅梅
▼ヨットは躍進する…川崎竹一
▼弱くて强い鰯の話…三浦定之助
山元春擧…村松梢風
帝國美術院改組問題…兒島喜久雄

太公望（堂々百枚）…幸田露伴

文藝春秋
七月特別號 特價五十錢
東京市麴町區内幸町 文藝春秋社

山の座談會

思ひ出るまゝ…德田秋聲
二階堂放話…久米正雄
話の屑籠…菊池寬
性ホルモンの話…伊藤正雄

皇室と新聞…藤樫準二
名建築論…伊東忠太

▼▼隨筆▲▲
表紙…梅原龍三郎 目次カット…兒玉希望
晩香玉…[illegible]
腑に落ちぬ事…[illegible]
文教參謀本部設置の提唱…[illegible]
田所先生と大原幽學…河津暹
大阪と神(繪と文)…[illegible]
氣まりのわるい話…[illegible]
凶作…[illegible]
ヂヤーナリズムについて一言…[illegible]
ふるさと…[illegible]
一昔前の「エテイオピア」の思ひ出…[illegible]
大學南校と貢進生の頃…[illegible]
アメリカの田舍…[illegible]
宿直室の歌(繪と文)…[illegible]
新聞はラヂオに壓迫されるか？…[illegible]
金剛山の…[illegible]

最近世情批判座談會
芦田均 戸田貞三 關口泰 蠟山政道 三木清 高柳賢三

新美術院長 清水澄論
北支排日團解剖…波多野乾一
帝展改組の正体を衝く…茶家保以
藝術統制是非…辰野隆
長谷川如是閑論…河東碧梧桐

南滿雜觀(絵と文)…石井柏亭
兜をぬぐ…市河三綠
笑ひを製造する人達…新居格
白髮禿頭優劣論…高田義一郎
都市欄 大阪・名古屋・京都・仙臺
一頁人物

ラヂオ月評 SBB
空中殺人…松本泰
男装罪あり…岩田英文
秋田音頭縁起…小島健三
厠のいろいろ…谷崎潤一郎
鳥さまざま…黑田長禮
數學漫語…吉江琢兒
銀座界隈記…今村信吉
大阪見聞記…藤澤浩平
新黨運動と政友會…城南隱士
各社の新陳代謝…有樂町人

創作
第一人者…中谷孝雄
續集金旅行…井伏鱒二
溫風…細田源吉
帶まで…林芙美子
惡性…近松秋江
文藝時評…川端康成

理想的 催眠鎮靜劑
アダリン錠
30錠 (0.1) 1圓 40錢
10錠 (〃) 60錢
各地著名藥店に販賣
»Bayer«
バイエル藥品合名會社
神戸局郵便私書函一〇七番
AD. 223.
獨逸バイエル製
BAYER

阪井耳鼻咽喉科醫院
京城本町一丁目入口
醫學博士 阪井清

健やかに また愛らしく 育てませう お乳は……キノミールで
母乳代用 キノミール
和光堂

プラターム
純國產
家庭一品藥
高岡理學博士・三内醫學博士 大倉藥學士研究完成
備へよ！常に護れよ！肌を
輝く健康美はプラタームで
・主効・
切傷、火傷、裂傷、頭痛
神經痛、肩凝、リウマチス
鼻加答兒、痔痛、水虫
ヒビ、アカギレ、シモヤケ
アセモ、肌ノ荒レ止メ
顏剃後、化粧下……
定價 中罐貳拾錢・大罐參拾錢 中瓶六拾錢・大瓶壹圓貳拾錢
發賣元 中山太陽堂藥品部 大阪市浪速區水崎町
製造元 プラトン株式會社藥品部
(代理店) 丹平商會分店・高橋盛大堂 小林大藥房・資藥卸賣會社 クラブ特定品販賣株式會社

蔣駐日支那大使、外相を訪問

日支關係の調整につき 懇談の希望を申出づ

今週中に兩三回會見に決定

【東京電話】駐日支那大使蔣作賓氏は去る二十日信任狀捧呈式を終了したので、孫書記官を帶同二十二日午後零時十五分初代駐日大使として公式に外務省を訪問、廣田外相と會見し先づ新任の挨拶を述べたる後

本國政府の訓令に依り本月末乃至來月早々歸國し、蔣介石、汪精衞兩氏を初め國民政府要人と會見し、最近の日支關係につき報告を行ひ種々協議を遂げると共に決したるを以て、歸國を前にして日支關係の調整につき廣田外相と充分懇談したい

旨の希望を申出でた、之に對し廣田外相も大いに贊意を表し、日支兩國は東亞の二大友邦として本然の友好關係に復歸すべき所以を力說し

今回の北支問題の如き遺憾なる事件を再び發生せしめざる樣注意を喚起して懇談解決を慫慂したる後、更に日支關係の打開については充分懇談を遂げ、この際日支兩國の恒久的平和策を樹立する必要あるを以て、蔣大使の歸國前に再度討議を爲したい

旨の希望を開陳し同零時五十分會見を終つた、依つて蔣大使は今週中に兩三回外相を訪問、日支關係の根本的問題につき腹藏なき討議を進め、同大使歸國後の蔣介石氏を初め國民政府要人に對する重要進言に資することになつた、廣田、蔣兩氏の會談の結果は今後の日支關係の正常化に重要關係を齎へるものとして注目されてゐる(寫眞右蔣作賓大使と左廣田外相)

わが國對支第二段の 親善工作の骨子

【東京電話】既報の如く蔣駐日大使の廣田外相訪問によつて、支那側から積極的に日支關係打開に乘り出し、右に對し廣田外相もこれを諒とし愈よ日支親善關係調整の外交工作を行ふこととなつたが、我が國の對支第二段の親善工作の骨子は左の如くである

一、支那全土における排日即時停止

一、北支における排日言行動の禁止

一、兩國通商貿易關係を阻害する一切の障碍の即時停止

一、通信連絡の迅速なる實施

一、舊債整理

日支關係調 整に好影響

【東京電話】廣田外相と駐日支那大使蔣作賓氏との會談に來週早々行はれる豫定であるが、右會談に於て廣田外相は既定方針に則り排日取締の徹底、日支提携の基本的要件の勵行を要求し更に無電問題、舊債整理問題、關稅引上問題、水先案內權回收問題等の懸案解決を求める方針であるが、支那側が如上の問題解決につき誠意を示すに於ては廣田外相は對支不侵略方針の闡明をも辭せぬ決意を披瀝するものと見られ、右廣田外相蔣大使の會談は日支關係調整に一エポツクを劃するものとして注目されてゐる

喜多大佐 西南要人と會談

【廣東廿二日聯合】參謀本部第一課長喜多大佐は廿一日伏見丸でホンコン着、直ちに廣東に赴き陳濟棠、李宗仁兩氏の招待晩餐會に列席した、席上大佐は陳、李外西南要人と膝を交へて懇談、河北問題の眞相を說明し日本の對支態度を率直に闡明するところあつた、なほ大佐は廿四日廣西に向ふ豫定である

蘭印航路統制 新會社設置

【東京電話】日蘭海運會商が本年三月決裂して以來、日蘭間の競爭は激甚となつて今日に及び憂ふべき情勢にあるに鑑み、政府にはこれが對策につき考究中のところ、現在同航路を持つ石原商船、南洋郵船、大阪商船及び將來配船の計畫と權利を有する日本郵船の四社が共同出資の下に新會社を設立これによつて同航路の統制をはかることに決定を見たので、遞信省では二十二日午前十一時より遞相官邸に右四社代表を招き、遞信省より大橋次官、淺野管船局長等出席協議の結果設立の大綱を決定した、而して今月中に二回ぐらゐの打合をなし、新會社設立に邁進することとなつたので、同會社は資本金は一千萬圓と決定する模樣である

閻錫山氏が 親日態度を表明

土肥原少將に對して

【北平二十二日電通】閻錫山氏は二十二日土肥原少將の許に特使を派遣し左の如き重要意見を傳達せしめた

一、日支提携については最善の努力を惜まず實行に努むべし

一、山西及綏遠兩省內における國民黨の活動を停止する

一、右兩省內に於て排日的言動を絕對に禁止すべし

右に依り閻氏の親日態度は一層明白となり、北支の形勢は愈よ多幸なる明日を迎へることになつた

王克敏氏 酒井大佐訪問

【天津二十二日聯合】北平政務整理委員長代理王克敏氏は二十二日午後二時軍司令部に參謀長酒井大佐を訪問、新任の挨拶を述べ王克敏氏は特に北支の時局に關する國民政府の意向を傳へ今後の善後策につき意見の交換を遂げた、席上酒井參謀長に國民政府の方針につき相當突込んだ質問を提示、王克敏氏の往訪を喚起すると共に日支兩國間の調整につき同氏の決意を促した模樣である、王克敏氏は二十三日午前梅津司令官邸に川越總領事を訪問し正式就任の挨拶を述べる筈である、なほ會見後酒井參謀長に語る

非公式であつたので別にこれと云ふ話もなく、ただ黃郛氏の代理で來たからよろしくと云ふのであつた、黃郛問題の話があるかと期待してゐたが何も出ず政治問題にも觸れなかつた

解決案の實行 文書をもとる

【北平廿二日電通】チャハル事件解決に伴ふ我方の要求條項につき支那側は大體實質的に之を實行しつつあるが

一、察哈爾省內における排日言動は絕對的に根絕すること

一、一定區域內に撤退したる宋哲元軍の一定線不進出を約すると共に、反日教育を全廢し日支親善教育に改めること

一、察哈爾省內に於ける日支經濟提携に關し支那側に積極的態度に出ること

以上の諸點については特にその實行に萬全を期するため口頭以外の證書を必要とするに兩者の諒解なり、支那側に文書を作成して日本側に手交する模樣である

察哈爾問題

土肥原少將と秦氏が けふ正式會議

一回で解決に確定

【北平廿二日電通】チャハル事件解決に關する秦德純氏と土肥原少將との正式會談は、二十二日夜我陸軍武官室に於て行はれる豫定のところ、支那側の希望により二十三日東城東觀音寺內チャハル省外交特派員邸先公館にて行はれることに變更された、當日は土肥原少將は關東軍司令官南大將代理の資格を以て、張家口駐在松井中佐通譯に北平駐在高橋中佐の兩武官を從へ同公館に赴き、チャハル省主席代理秦德純氏と會見挨拶を交した後、秦德純氏は土肥原少將に對し口頭を以て誠心誠意陳謝の意を表し、既に打合せ濟の解決諸條項を完全に實行し今後再び斯かる不祥事を發生せしめざる旨を固く誓約し、兩者互に握手を交はし茲に會談は一回にして張北事件に圓滿解決するに確定した

政府所有米 三十五萬石賣却

【東京電話】農林省發表＝政府は左記要綱により政府所有古米の賣却を實施することに決定せり

一、賣却豫定數量は卅五萬石とし場所別豫定數量は追つて公告す

一、賣却時期現品及び見本下見六月二十六日、保證金受附同上

一、申込受附六月二十七日

一、賣却決定六月二十九日

支那總豫算 九億五千餘萬元

【南京二十二日聯合】民國二十四年度國家歲出入總豫算は二十一日の立法院會議を通過した、總額九億五千七百十五萬四千元、昨年度に比し三千九百四萬二千餘元の增加である

曹汝霖氏起用 政務整理委員

【北平廿二日聯合】駐平政務整理委員長代理王克敏氏は、北支那の時局收拾の重大抱負をもつていよいよ二十三日夜北平に乘込むことゝなつたが王克敏氏の北平乘込みを前に二十二日曹汝霖氏が新に政務整理委員に任命された、曹汝霖氏は人も知る親日派の領袖、淸朝政府においては財部尚書として日露戰爭當時日支兩國首腦として

新機關の設置を避け 河北省主席の權限を擴大する

南京政府の方針決る

【南京二十五日電通】北支事件の締めくゝりをつける北支政權の確立につき、聞知する所によれば國民政府は新機關の設置を避け河北省主席の權限を擴大し、之に外交、交通、財政その他我要求に必要なる實質的權限を附與し、以て對日滿關係の事理に當らしめる方針を決定し、省政府主席には王克敏氏を起用することに內定、廿五日の行政院會議で正式決定を見る模樣であるが、之と同時に右權限問題に關し蔣介石氏の承認を得るため唐有壬氏が汪精衞氏の代理として廿六、七日頃飛行機で四川に赴き一切を報告して蔣介石氏の指示を仰ぐ筈、かくて北支に於ける一切の政治外交問題は王克敏氏、治安維持に商震氏が責任を執り對日滿關係の調整に當ることになる譯である、なほ何應欽氏の軍事分會委員辭任は現在實行中の善後處理完了を俟つて、多分七月上旬頃實現を見る模樣である

イ特使の釋明に 佛は滿足せず

英佛パリ會談は曇り模樣

【パリ廿一日聯合】ラヴアル外相は午後、午後二時より外務省においてイーデン特使と會見午前に引續き海軍問題にヨーロッパ政局の諸懸案につき意見交換を遂げた、會談劈頭イーデン特使は今回の海軍協定につきイギリス政府の立場を釋明したが、ラヴアル外相は右釋明に滿足せず、イギリス政府今回の行動はロンドン宣言の主旨に背反すると一本釘を打つた、ついで交涉は空軍ロカルノ協約案に移り、特使はドイツ代表リツペントロツプ氏との折衝經過を報告しイギリス政府としては出來るだけ速かに右協約案を提出したい旨希望を披瀝した、しかしこの點についてもラヴアル外相は、容易に同意を與へず、陸、海、空三軍に關する協定案は安全保障條約と不可分なる旨を强調次の意見を表明した

フランス政府は空軍相互援助並に空軍制限協約の締結には決して反對ではない、しかしフランス政府としてはドイツ政府の再軍備を容認する前提としてあくまで安全保障の確立を要求する殊に空軍ロカルノ協約案ロンドン宣言ダニユーブ協約案ロンドン宣言に揭げられた諸懸案については

それ／＼個別的に交涉して差支へないが、各協定案の提出は同時たるを要するのがストレーザ會議における英佛伊三國共同宣言の主旨と諒承する、フランス政府に依然として以上の原則を堅持する意向である、イギリス政府は東ヨーロッパの諸懸案解決を待たず、先づ空軍ロカルノ條約案を締結することを希望してゐると傳へられるが以上の點をはつきり承りたい

とラヴアル外相は意外な質問をなしたのでイーデン特使も即座に返答をなし得ず、これは自分一存で申上げられぬから一應本國政府にはかる(各通)

原次官赴滿

滿洲視察の途次入城中であつた原司法政務次官は下村書記官同伴、廿二日午後三時半發で平壤經由赴滿した

褒狀下賜【東京電話】

平安北道博川郡南面 北中自動車株式會社

同 寧邊郡寧邊面 寧邊青年會

右公共事業寄附に依り褒狀下賜せらる(各通)

華府條約を廢棄 强大なる海軍力要求か

伊の聯盟脫退か否かも決らん 注目される英伊會談

【ローマ二十一日聯合】イーデン特使は二十三日又は二十四日ローマに乘込み愈よムツソリーニ首相と會見する段取りであるが、イタリー政府當局は二十一日午前特に半官的聲明を出し、エチオピア國境紛爭についてもイーデン特使と協議を遂げる意向なる旨を聲明してゐるが、イーデン特使はエチオピア國境紛爭につき伊エ兩國政府間に高まる不快の感情を一掃する重要使命を擔つてゐる事に疑問の餘地なく、イタリー政府の聯盟脫退の決文句を阻止出來るか否かは、イーデン特使の折衝によつて決まるものと見られ、更に海軍問題に就て、ムツソリーニ首相は特に左の二點を强調するものと見られる

一、二國協定を排斥し國際海軍會議の招集を主張する

一、ドイツ政府はイギリス海軍の三割五分に相當する海軍力を許容されたが事實に鑑し、イタリー政府はワシントン條約を廢棄し强大な海軍力を要求する

滿洲電氣 社債募集

【東京電話】滿洲國法人最初の社債募集として注目されてゐた滿洲電業股份有限公司の社債一千萬圓募集に關しては、豫ねて朝鮮銀行との間に折衝中のところ二十二日左の如く決定を見るに至つたが、該公司の社債發行については內地法人と全く同一の取扱ひの下に成立したものである

一、總額 一千萬圓

一、利率 四分五厘パー

一、償還期限 八ヶ年、二ヶ年据置、六ヶ年に每年六十萬圓償還

一、申込日 七月五日より五日間

一、拂込期日 八月一日

一、引受場所 朝鮮銀行及び山一共同、野村の三證券會社

貴院議員補缺選擧

【東京電話】貴族院議員故牧野忠篤子の補缺選擧は、二十二日午前十時より華族會館で行はれた結果、大多數を以て子爵京極高

移民國策の― 樹立に就て

きのふ林陸相は語る

【東京電話】林陸相は滿洲國の實狀を視察した結果、對滿國策遂行の上から移民政策が最大急務との見地から、政府に進言して目下拓務省並に關東軍と協議中の移民國策樹立案の促進を期することとなつたが、林陸相は右について二十二日左の如く語る

滿洲に對する農業移民については從來種々の說を聞くが、何分滿洲には土地があり餘つてゐるから適當の方法をもつてすれば必ず悲觀するに及ばぬと確信してゐる、滿洲移民方法については目下拓務省及關東軍と具體案を作成中であるが、大體滿洲國に一大移民會社を設け內地移民を世話する機關を設けることが緊要である、これには多額の資金を要することと思はれるがこの移民に內地ばかりでなく朝鮮も滿洲に何百萬の移民を送りたいと希望してゐる

共販絕緣後も 滿洲とは協調

日本製鐵聲明

【東京電話】日本製鐵では鐵鋼共販株式の脫退を斷念し、今後獨自の鐵鋼販賣輸入を行ふことになつたがこれに關して廿二日左の聲明書を發表し共販と絕緣後も滿洲側メーカーとは飽まで協調方針を以つて進まんとする意思を表明した

聲明書

滿洲國と協調を保つべきは勿論であるが、同社はその使命に鑑み各種の計畫を樹て着々增產の方法を講じ、供給の增加を圖ると共に一面その指導的立場に副ふためには寧ろこの際共販會社に參加することを取止めることを適當と思料す、併し滿洲國側とはその形式の如何を問はず今後も常に協調を保ち、日滿經濟の連絡統制を圖らんとするにあるは言ふまでもない

鮮內春繭相場

農林局發表

共販所		最高	最低	買調
慶北	安東	三、五六	一、四〇	三、四八
同	尙州	三、六六	一、七二	三、五六
慶南	居昌	三、三一	三、〇三	三、〇八
忠南	論山	三、〇〇	一、三三	三、一五
同	禮山	三、〇〇	一、三五	三、一五
全北	全州	三、六六	一、八〇	三、三五
同	南原	三、六九	三、〇三	三、三五
慶南	蔚山	三、四四	一、七二	三、二七
同	晋州	三、六二	三、六九	三、六五
黃海	金川	三、八〇	一、四九	三、五〇
平南	安州	三、八〇	一、八四	三、四四
江原	金化	三、七三	一、三五	三、三九
咸南	文川	三、五四	[illegible]	[illegible]

(種別は白、一貫匁當價格)

◇加藤久米四郎代議士 入城中廿二日北鮮へ

◇高山東拓總裁 同滿東

◇田淵勳氏(前東拓理事)同上

◇山澤本府商工課長 廿一日嚴父危篤の報新潟縣直江津へ

東西南北

ニユーヨークでは最近數年間肉類小賣物價が騰貴を續け▲ヤンキー人種の主婦を惱ましてゐたが▲遂に五月末主婦連の第一線に立つおかみさん連が蹶起して斷然肉類ボイコツトに出で▲肉類物價引下の大デモンストレーシヨンを組織する等この所食糧戰線に大異狀を呈してゐる▲マンハツタン區では六百人のおかみさん達が肉類市場の入口に頑張つて牛肉、鷄肉の一封度當り最低一錢の値下を要求し▲ブルツクリン區ブロンクス區ではユーカンなおかみさん連が頑張つてとう／＼千四百軒の肉屋を閉店させてしまつた▲その他の區でも市中の肉屋が恐れをなして閉店休業ひをする肉屋が續出する有樣▲とう／＼事を重大と見てとつたニユーヨーク全市肉屋組合では緊急總會を開いて▲取敢ず二千軒の肉商を臨時休業させ、目下頻りに對策を練つてゐる

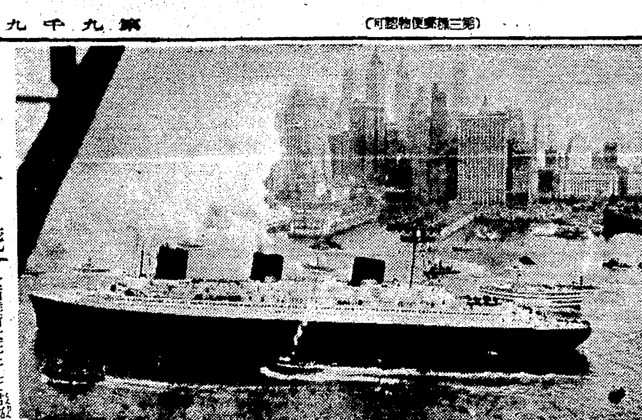

ノルマンデー號 ニユーヨークへ

大西洋新女王として君臨した佛國の誇り新流線型のノルマンデー號の處女航海サザムトン、ニユーヨーク間三、一九二浬を見事この豪華船は四日十一時間四十二分の新記錄で航海した、摩天樓のニユーヨークとこの新女王の初入港とは正に百パーセント豪華版的な光景であつたらう(寫眞は悠々ニユーヨークへ到着したノルマンデー號の雄姿)

宇垣總督 南鮮巡視に隨伴して (16)

平記者

小鹿島更生園の沿革は以上の通りであるが、この療養所の建設は去

總經費百十五萬餘圓 全部を直營で

小鹿島療養所の建設

る八年度から本年度に至る三ヶ年間の總經營事業として總經費百十五萬五千九百六十九圓を投じ、今秋十月迄に完成される豫定のもの、しかし經營者たちが

自分達の 樂園建設に營々として立ち働くので意外に工事が進捗し、或は八、九月中に完成を見るかも知れぬ情勢になつてゐた

☆ ★ ☆

そして總經費の內譯はどうなつてゐるかといふに、卅一萬卅九圓が土地の買收費

一萬六千 百九十圓が整地費、七萬三千四百九圓が煉瓦製造費、七千三百廿圓が水道設備費、四萬三千五百圓が電氣設備費、一萬圓が工事用品費、十四萬圓が役員費、十萬五百廿二圓が事務費で殘る四十八萬四千六百圓が

建築費に あてられてゐる

だから一萬坪に達するこの大建築が坪當り五十圓以內で立派に出來上ることになる、建築材料の高いこの頃どうしてこんな安い單價で建てられるかといふに豫算に縛られた結果、直營工事となす方針をとり

材料倉庫 を試驗的に建築して見て自信がつき、全部を直營とし、安い內地の杉材を主として建てることとなつたからである、しかしこれには周防園長以下職員總動員で計畫し安い材木を各地に出張調査して安い材木を購入し、來る院揚等にも職員も人夫と一緒に働くといふわけで

職員一同 がわが家を建築するやうに立ち働き、一片の木材もこれを利用するやう注意したからでその苦心の跡が新築中の建物を一見すれば少し建築に心得あるものなら素人にも判る

☆ ★ ☆

周防さんは「直營のため工事當初から非常な苦心と努力を拂はねばならなかつた、職員たちに殆んど

晝夜兼行 これに當つてゐます」といつてゐたが、さもあらうことである、かくて建設されゆく病棟は、普通病舍が煉瓦建の溫突造りで一棟四室、一室十人合計四十八人收容を原則とし、重症病舍は九棟の構成で煉瓦溫突建にセツトを備へ

煖房設備 がしてある、總數百六十八、收容人員千四百名の豫定で、これらは診療所を心臟として帶事務所、汽罐室、浴室等これに連なり雜品倉庫や食糧倉庫、洗濯室などが附屬してゐる、なほ、電氣(五十キロ)給水設備等の附帶してゐることはいふまでもない

出た!!七月特大號

實話雜誌

面白くて爲になる實話雜誌!! 貴賤貧富の別なく老若男女凡ての人が滿足する雜誌!!

定價四十五錢

發行所 東京市小石川區表町一〇九 非凡閣

お鯉さん情炎秘話

此の一篇こそ、面白くてコクのある實話です。排公の寵姿として、又最近は帝人事件に連座して、あまりにも有名であるが、その情炎實話は之が始めて

暴力團に脅迫されて

此の告白を聞け

△開き直つた女ギヤング

△建築請負株の親分

△『あの女は俺のものだ』

△黑髮の代金一萬圓也

△硝子を喰つて脅かす

◎喫茶店少女お客の惡口會

未亡人とその娘の告白

特輯!!

女將・妓女中 色慾 三重奏

慘絕!!

呪戀―新婚夫婦虐殺事件

邪戀―一家鏖殺事件

執戀―愛兒小包輸送事件

夜は讀む勿れ

×悽く轢死體

×足のない話

×幽靈船立花丸

×縋る怨靈

×金髮美人の幽靈

怪談實話

映畫界金蔓艷蔓

○濱松町老婆殺しの斷定

○職業婦人誘惑危難脫出報告

○海で拾つた戀・山で拾つた戀

大衆法律講座

澤田正二郎一代記

제9905호 1935.06.23

明朗天地

買ふに如かず　宮瀬しん平

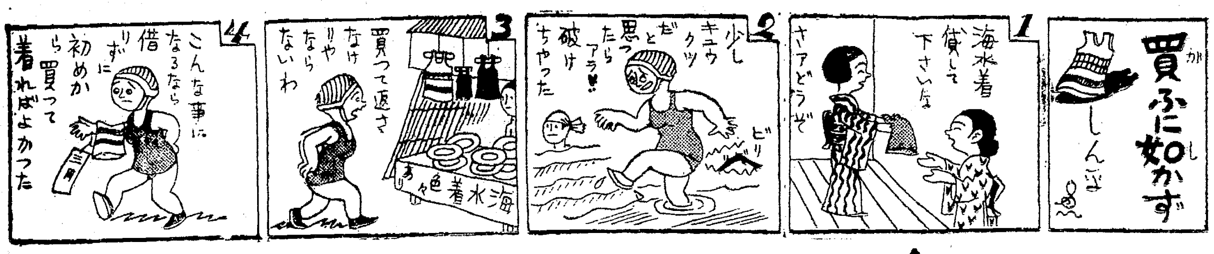

帝展改組餘聞　田代寛

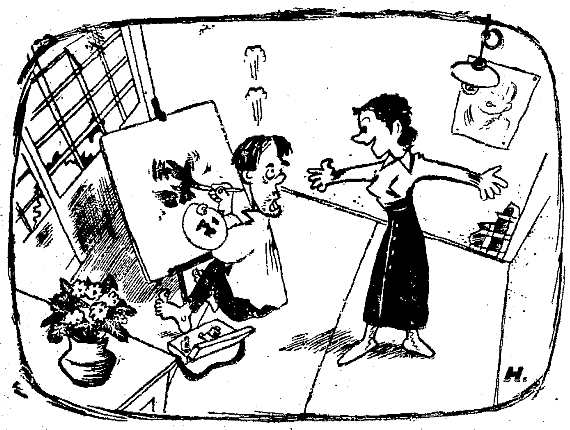

「あんた、帝展の繪の大きさが無制限になつたんだつてさ、大作やんなさいよ。」
「馬鹿、この三疊間でこれ以上の大作出來るかい」

あのは利用　京谷

鉢に水をやるにつけてチョイト差へました

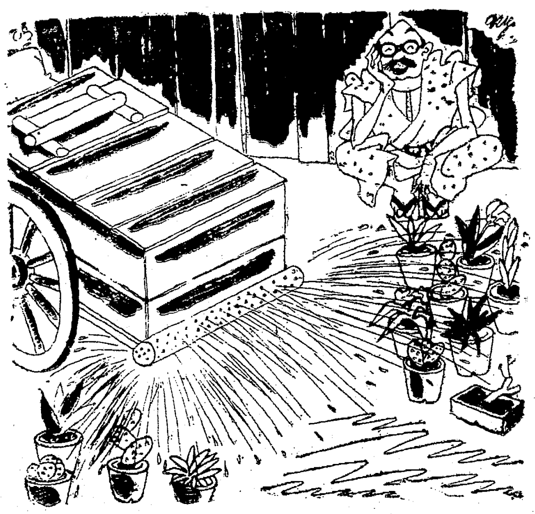

釣狂　川原久仁於

これからでつかいやつを釣つて來やうと來かゝつた道に両手を擧げて目の前に立つた人あり 驚 見るより「へえー そんなでつかいの 鯉ですか 鯛ですか」

首より命が大切　蘭けんぢ

夏!! ロッククライミング　繁大作

嬢「サア、もう一息だぞ。」
登山家「サア、もう一息だぞ。」

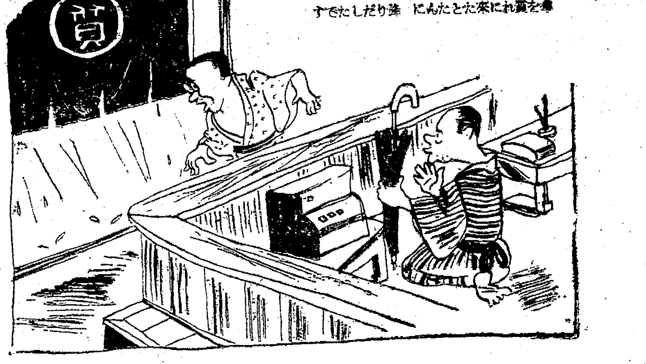

質に罪あり　小原榮治

傘を質れに來たとたんに降りだしたです

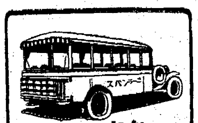

京城名所 遊覧バスを
午前九時驛前發車
午後一時驛前及本社前發車
(一巡四時間 一人二圓二十錢)
婦人案内人附添ひ極めて能率的に御見物が出來ます(團體特別割引隨時運轉)
朝鮮銀行前 三越前 京城府長谷川町 電本〇四〇・二七四四番
京城タクシー遊覧課

近代評判記 (6)　長風山人

尹徳榮子爵

昌德宮大妃殿下の叔父君に當る尹德榮子爵はその年少の頃から聰明を以て嘆稱せられ、その巨大な頭顱は兒童の時から非凡の材器を以て世に覦はれて居た

◆

尹德榮の父君は尹容善と稱し位大匡輔國の榮爵を受け、監領議政となつて政黨の最高位にあつた。英親王(今の李王殿下)誕生せらるゝやその養育輔導の重任に當り李太王在世の時難に際して常に圓滿平和の政局を把持して危險な政爭の禍亂を平凡に聰明に圓滑に推移した。黨爭權鬪、一度は危險の巷に立つを常例とする近代朝鮮の宰相としては珍しき圓轉自在の幸運者であつた

◆

尹德榮は其の嫡子にして早くから父君を助けて政界を游泳した、彼はその父と均しく危道を行かず、亂路を踏まぬ無事圓滿者である。彼は果して無事圓滿者にして又平凡無能者であるが、恐らく朝鮮の政治家にして平凡無能者たるを得ば、それは非凡の聰明と度量ある人であらう

◆

彼はその同族親近より王家の外戚となつてより昌德宮に侍從として入侍した。日韓併合に際して平和の間に併合の大事を斷案したことは何人の指導であつたか、若し併合の一瞬間に於て李太王讓位時の如き紛擾が發生したらんには流血の慘事が全く無かつたとも謂はれなかつた。恰かも明治維新の時若し德川氏に勝安房守なく、朝廷に西鄕隆盛なかつたなら江戸の禍亂は恐らく日本近代史の大慘劇であつたに相違なかつた、これと同じく併合の場合に際して韓帝の宏量と和平とそして一瞬時に併合の大鑑を斷行し得られなかつたら近代朝鮮の史上には甚大甚慘の風雲が捲き起こされたのであらう

◆

之を想へば尹德榮の度量は海州先生の如く、彼は李氏王朝の安泰と祖澤とを支へたその功業は今尚ほ隠れて世に知られない、彼が併合前三日夜、この併合大事の行はれるを知るや、王家を護つて安泰不動の地に置き王公諸家の反動と動搖とを阻止し、斷々として日韓併合の大軌に沈默のまゝ乘り出すことを彼一人で、彼一個で、之を支持した功業は大したことだ

◇

彼曾て曰く併合の幕を引き開けたものは李完用に非ずして自分であると、緣の下に立つた尹德榮の功業は流石に彼に非ざれば二十五年後の今日まで沈默し得ないであらう。尹子爵緣の下の大功業は併合の大鑑を圓滿に迅速に行はれるやうに强くしたことだ

傳統の日本劍道【五】

大日本武德會劍道教士　近藤知善

(六) 精神上最も能く鍊磨されるものは何か

劍道の適正なる修練に由つて最も能く修練される點は次の如きものである

一、勇氣　二、判斷力察知力　三、決斷力　四、注意力　五、忍耐力　六、沈着剛毅等である

一、勇氣(勇猛心)は斯くして鍊られる

劍道が元氣を鍊るものであり又元氣を必要とするものである事は誰も能く知つて居るが殊に劍道は敵の機先を制するとか又三殺法と言ふて先づ敵の氣を殺し技を殺し刀を殺すと云ふ大切な教へがある、即ち敵に對すれば先づ何よりも機先を制し、氣力を以て敵の氣を壓する所謂先づ敵を呑むの概がなければならぬ此氣力(元氣)を以て敵に當れば最早や技を殺す事も刀を殺す事も極めて容易である

斯の如く劍道の稽古には氣を旺にし元氣を以て敵に當る事を第一として之れを反復練習するのであるから常に人におくれをとらず恥も元氣體内に充ち何んな苦しい事にも屈せぬ魂が鍊られ從つて事をするに躊躇せず進取の氣性に富み實に男性的氣風を養ふものである

(二) 察知力、判斷力は斯くして鍊磨される

一たび刀を執つて相對すれば直ちに身と心の戰を始め互に其虚實を察し一呼一吸の機微の間に生死(勝敗)を決するのであるから若し其觀察及判斷を誤らむか忽ち敗れて身を敵に授けねばならぬ故に此場合双方の氣力は張り裂けむ計りに充實し心身に瞬きさへ許さぬ程に緊張して、わづか針程の隙にさへ乘ぜむとするものであるから、常に敵の動きに素より、劍先手足又は全體の動靜を最も機敏確實に察知し判斷せねばならぬ、之を反復するのであるから當然確實な察知力判斷力が修練されるのである

3 決斷力は斯くして修練される

劍道に竹刀を執つて構へ、終つて刀を納めるまで終始決斷力の修鍊であると云つてもよい、何となれば前にも述べたやうに互に氣力を充實して心の動き劍尖手足の微妙な動きを觀察して今乘ずべき機と判斷したならば間髪を容れず直ちに決行にうつるのである、然るに其決行を制えず妨害するものがある、それは即ち敵の氣力と鋭い劍尖である劍道を充分習つた人でないとこれ等機微の點について會得が充分でないから他から見て居てはわけもなく撃込むで居る樣に又撃ち込める樣に考へて居るが、實際戰つて居るものとしては決して容易ではない殊に双方氣力が充實して居るか又は相手の氣力が自分よりも勝れて居る場合などには其決行はなか〱容易でない即ち第三者の想像以上に精神的努力が要るのである。此努力とは即ち決斷である、即ち今撃つべき機であると判斷したならば敵の氣合や劍尖などに憚れず逡はず非常な決心のもとに決行するのである、此時其決心が鈍くて決行を躊躇する樣では技術さへも進歩するものではない、思ひ切り捨身の稽古をするものが割合に早く上達し又心膽が鍊れて所謂しつかりしたものになるのは此決斷力に依るものである

要するに劍道は一回の稽古中始めから終りまで此決心と決行とを繰返して居るのであるから決斷力の鍊磨には最も適したものである

4 注意力は斯くして鍊磨される

前にも述べた通り互に劍を執つて相對すれば、先づ相手の眼の動き劍尖手足顏色に素より心の微妙な動き及變化をも見逃さぬやう用意周到にし鋭敏なる注意を以て乘ずべき機會を看破して速かに之れに撃突し或は敵の襲撃を避けるのである、猶進んでは之れを日常生活に及ぼして其起居動作にも細心の注意を拂ひ路上にて人と衝突し或は物に躓いて不慮の災難を受けることなどは全く不注意の結果であるから劍道を學ぶ者としては非常に恥づべきことゝして古來戒めて居るのである

如斯劍道は其稽古に於ては固より日常生活上にも不注意を恥づべき事として之れを戒め敬へられて居るのであるから之れを修行すれば常に何事にも油斷をせぬと云ふ心構へが養はれるのである

5 忍耐力は斯くして鍛錬される

唯さへ暑さに苦しむ大暑にも重苦しい道具を身に附け氣力を充實して前後左右に千變萬化の術を盡すのであるから熱汗は文字通り瀧の如く流れて呼吸迫り又寒風肌を刺す大寒にも冷たい稽古衣に着換へ寒さに麻痺した手足の疼痛其上稽古中心を以て心を攻め或は技を以て攻め立てられる苦痛を忍び疲勞を意とせず修業するのであるから實際劍道の修業は知らぬが人が見る程容易ではない、其間には何度か意思は挫けて修業をやめよう他の面白い事をやつて見度い憎げないなどと思ふ事があるか判らぬが其心にも打克つ努力を續け鍛錬を積むで行くのであるから其内に忍耐力も養成され不撓不屈の強固な意志が鍛錬されるのである

新刊紹介

心中天の網島詳解

伊藤正雄著

概していへば、大近松の研究はその作品が人口に膾炙する割合には進んでゐない。イギリスに於けるシエクスピア研究の隆盛に遠く及ばぬのは勿論、或は日本に於けるその研究程にも行はれてゐないやうにみえるのは、本末顛倒も甚だしいといはねばならない

著者は近松が世話物の代表作として「天の網島」を選ばれたが、これには何人も異議はないであらう。本書、先づ總説に於て天の網島を解題して、その成立に至る事情、及び梗概を說き、次に同時代の難波遊里及び貨幣に就て詳述し又當時の時刻法を示して讀者のための基礎知識としたのは用意周到である。讀者は先づこれを讀了して本書の主體たる「詳解」に及べばよい。さてその詳解であるが、こゝでは先づ本文の一節を揭げ次にその要旨を述べ、次に註釋がなされてゐるが、索引旁搜到らざるなきが上に、大膽に從來の通說をくつがへした點も少くない。また品物その他カットを加へて解說を扶けてあるのも、本書の特色であらう。次に流麗な口譯を揭げ、後評に於てその段を鑑賞し、且餘說を揭げて參考に供してゐる。更に我等の最も有難いのは附錄の部であり、こゝに近松に就てのあらゆる參考文獻が網羅され、一々その解題が施してある。これは近松學徒にとつても好指針で、本書をして近松研究栞の用をも兼ねしめ一段これだけのものを閲讀された著者の仕事に對して、信頼を厚からしめもする

それにつけても、今伊藤氏が本書を出發點として近松の全作品に就き「詳解」を完成せられるならば、それこそ故坪內博士のシエクスピア全譯にも比すべき業績となり得るであらう

(四六判、四六〇頁定價二圓廿錢 東京、神田神保町富山房發行)

恰好一番
仕立入念
涼味滿点
天下一品
福助夏足袋

つけない前とつけた後と二度據大鏡で御覧なさい、木綿が絹に變つた程の効果がハツキリ解る、キンシンのミルキー
若返り化粧水
キンシンのミルキー
キンシン洗粉・キンシンポアード 本舗

仁丹
一日の疲れを清々と恢復し
胃腸を強める仁丹のなつかしい味
快よい口薰

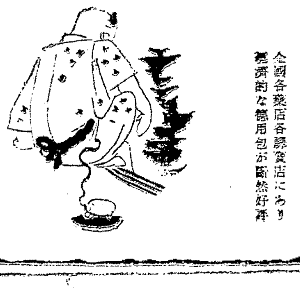

いんきん たむしに ハウト
全國各藥店各賣店にあり
經濟的な徳用包が斷然好評
KATO

農村の柱石養成 各郡で六日間づゝ 青年講習會を開く

【咸興】咸南農村振興陣第一線の闘士に適應した精神訓練と理論教養を加ふべき道主催の中堅青年講習會は六月廿五日開講の新興郡をトップとして九月十二日閉會の永興郡をラストに前後五十日に亘り新興、安邊、高原、咸州、豐山、三水、甲山、北青、洪原、永興の各郡に各六日間宛開講される

講習員の總數六百四十名、講師は金參與官「青年の使命」竹久囑託「農村の自覺」宮田囑託「體操教練」郡技術員「農業實科」の分擔で講師講習生が寢食を共にしつゝ午前五時起床▲同十分まで整頓▲五時十分から三十分まで點呼、冷水摩擦、洗面五時半から六時半までに皇居遙拜、國旗掲揚、體操教練▲午前七時朝食▲午前八時から十一時五十分まで講義講演▲正午晝食▲午後一時から五時まで實習▲午後五時半から六時半まで體操教練、國旗降下▲午後七時夕食▲午後八時半から一時間半に亘り村問題を中心とする座談會▲九時四十分點呼、十時消燈の寸暇なき日程で汗の尊さと國民的熱誠の六日を送る、なほこれに附隨して新興、安邊、德源、文川、高原、定平、咸州、北青、利原、端川、洪原、永興の各郡では各二日間宛前年までに同講習會を終へた農村振興の第一線に活動しつゝある中堅青年一千五百四十七名の教育指導を實施し協力團結の強調を圖る筈である

茂山の簡閲點呼

【茂山】茂山郡軍分會管下七名に對する簡閲點呼は來月七日守備隊内で同隊林得少佐によつて執行

半島空前の"空の豪華繪卷" 四十機銀翼を揃へ 壯烈な大分列式 元山稅關棧橋上空で擧行 廿六日は豫行演習を行ふ

【元山】第一、第二對抗演習を行ひつゝ東海岸線を北上中の佐世保鎭守府及び鎭海要港部聯合基本演習は二十四日から愈よ最後の第三回對抗演習に入り二十七日には陸戰隊を上陸せしめ元山を占領して最後を飾る空中分列式を擧行して演習の終局を告げることになつてゐるが、二十六日は元山在泊の飛行艇及び水上偵察機に能登呂艦載機二十機が銀翼を連ねて定平上空に至りここで咸興本宮を根據地とせる大村機(海軍陸上機)約二十機と合し約四十機の空の精鋭が元山に飛翔し來り稅關棧橋上空で分列式豫行をなすことになつてゐる、この豫行に從ひ前記の如く翌二十七日の分列式が擧行されるのであるが指揮官は今村佐世保航空隊司令で朝鮮では初めて見る大壯觀である

胸のすく爆音 爆彈投下や高等飛行の妙技 府民の血を湧かす

二十日佐世保から飛翔して來た佐鎭聯合演習に參加の佐世保航空隊飛行艇及び水上偵察機は同日既報の通り壯烈な空中演習を行ひ新たに組立てられた佐世保からの輸送機は「サ一二八號」と名附され試驗飛行中爆彈投下、機關銃發射、無電試驗等を行ひ二十一日は早朝より六機、四機等の編隊で磐天の空に大爆音を立て防空陣を張り非常時繪卷を繰ひろげ午後は横轉逆轉、空中滑走等の高等飛行を數回に亘りて演じ市街の空を全く飛行機デーの濃色に塗りつぶした

春山振興婦人會生る 內鮮提携し生活改善へ

【咸興】咸興府山手町三丁目と春日町一丁目の聯合町會「春山振興會」は内鮮一如、生活改善、精神作興等に着々實效を擧げつゝあるが婦人の團結によつて一層効果の確保を期すべく來る廿五日内鮮婦人を一丸とした春山振興婦人會發會式を擧行することになつた、春山振興會の活動に基因する生活改善の實績は

申昌燮氏は先考の一年祭に四百圓を豫定してゐたが百五十圓に節約▲尹斎赫氏は婚禮豫算二百三十圓を百圓に減額▲楊春燮氏は父喪に際し二百五十圓の豫算を百五十圓に節約した

等着々發揮され殊に今回の婦人會結成は内鮮一如の將來に期待されてゐる

仙境は招く

開城を距る北方二里餘の天摩山城中腹の個所立林蓊鬱、幽邃、清雅の地に位せる大興山城「觀音寺」は盛夏を迎へ善男善女の遊山客を誘致してゐる、試みに所竹敦ＸＸの登攀姿で一度この別天地を探勝せば逶迤たる山路、沿道一帶は蒼水滴る斷崖絕壁を背に負ひ、飛流直下三千尺の朴淵瀑布を遙に俯瞰し全く風光明媚、山高水麗の絕勝仙境として朝鮮屈指の避暑地である(寫眞は避暑遊山客を待つ觀音寺)

北鮮製紙は吉州 きのふ藤原常務道廳を訪ひ 正式に決定と發表

【羅南電話】北鮮製紙會社敷地は昨年以來、長津、吉州、會寧の諸地方が候補地として擧げられ、これが決定については多大の注目を惹いてゐたが二十二日藤原常務が青山建設部長外四名と共に咸北道廳を訪問正式に會社の態度を表明午後零時半敷地を吉州に決定の旨發表した、これについて藤原氏は語る

工場敷地は長津、吉州について諸種の研究をとげた結果吉州に決定した、御承知の通りこの事業は水が最重要な要素であるが長津は吉州に比して劣るところがある、尤も長津でも掘鑿してやつたならやれない事もないかも知れないが經費上色々の關係から吉州は南大川の水が豐富であり、青山建設部長その他一行六人の最後の視察により、こゝに決定した次第であり、長津の方々からはこれまで多大の御援助を戴き御厚意を受けて來た、この點長津の方々に甚大な敬意と謝意を表する次第であり、なほ今後こんな色々な事業が澤山興ることであらうが今後もこれまでと同樣會社に對し後援あらん事を切望してやまぬ、この點特に宜敷く御傳へを願ひます

青山建設部長に語る

着工に七月二十一日が期限となつてゐるので早急に着手する筈ですが、それに今後至急計畫を確定してやるわけです

なほ一行は二十二日道内知事外部その他十三名と共にアカホ屋で中食を共にしそれより清津に至り朱乙溫泉に引返して一泊、二十三日京城へ向ふ

純眞な兵隊さんに 脫稅を教へる店 包裝は羊羹で中味は煙草 軍都に困った問題

羅南商工會長から 商人の自覺を促す

【羅南】羅南商工會では會長迫吉次郎氏の名で十九日夕刻、會員に對して左の通達文を發送した

去る十三日關釜連絡船で下關に上陸したる當羅南歩兵隊除隊兵二十一名中九名の土產物中包裝は羊羹その他の品物にして中味は朝鮮煙草即ちマコー、ピジョン、メーブル等取混ぜ詰込みある事を發見され、これを押收されると同時にその購求先を取調べた結果羅南のある土産品店で作製販賣しつゝある事實發覺せりと聞く、右はその筋において取調中なるがその行爲不正にして獨り販賣發覺せられたる店の汚名に止まらず羅南商人の信用を阻害する事甚大にして洵に遺憾に不堪候、而してかゝる事實ありとせんか軍隊所在地における吾人商人にして在營期間に嚴格なる軍隊教育を受けたる兵隊に對し脫稅方法を教唆したるものと判斷せらるゝにおいては軍隊と地方との融和を缺くに至ることを懼る、御如才なきも本件の重且つ大なるを御判斷ありて爾後相戒めかくの如き事態を惹起せざるよう御注意希望に不堪、不取敢及御通達候也

事の眞相は内地新聞等に報ぜられ移駐を受けた羅南憲兵隊では目下取調べを進め向後の處置を考究中であるが、右商工會の通達文發送前、去十八日同會では緊急役員會を開催し、右の通達を決すると同時に役員であり羅南第一流の雜貨店主である岡本末吉氏が右の事件の關係者の故をもつて役員を辭任し、なほ、いはゆる土産物販賣者中不正行爲の暴露されたのは森商店、花月堂、竹下商店、月常および角三國家等の諸店であるといはれてゐるが、これらの内には商工會員でないものもありこれらに對しては商工會はとるべき制裁方法もなく結局無力であるため、一般商人は非常に迷惑し、特に、軍隊所在地としてだけ存在の基礎を有する羅南商人は、軍隊に對し申譯のしようもなく、今後の軍隊との關係を憂慮し大なる衝動を捲き起してゐる

春川學組會議

【春川】學校組合では廿日午後二時から金組樓上で組合會議を開催山中、松村兩議員を議事錄署名者に決定久武管理者に代つて南保議員議長席に着き議事に入り決算を承認後久武氏議長席に戾り十年度追加豫算前年度繰越金四千二百六十一圓及び指定寄附六十圓の歳入繰入れによる奉安庫新營、又に積立歳出、小學校舍改築並に高女增築費積立金設置及び管理規程を可決議事を終り引續き小學校廿五周年記念事業につき協議した

正條植の普及率良好

【咸興】利原端川の兩郡に正條植督勵を試みた佐々木咸南内務部長は語る

利原は三面端川は一面見たが誠に成績が良い、正條植は頗る困難だと聞かされてゐたが事實は誠によく普及し鐵道沿線各地概ね正條植化してゐる、たゞ咸州郡はお膝元ながら普及率が低いようだがこれは他の郡部に比して仕事の複雜な關係上督勵の手が届きかねる結果だらう

東海岸は鰮大漁 値段も一割高

【春川】江原道東海岸は流し網のシーズンに入り沿岸一帶は大物鰮の豐漁で一夜に千三百石も漁獲したところもあり、道水產係への報告によれば三陟郡内だけでも本年に入つて既に十五萬一千石、約二十萬圓に達してゐる

畜牛の奇病退治 畑獸疫血清製造所長一行 咸南山地帶を行脚

【咸興】咸南北の山地帶一圓に亙り發生著しく咸南でさへ毎年二百頭も斃牛を見る牛の風土病即ち骨軟化症の撲滅を來たす奇病調査のため本府獸疫血清製造所長畑技師同山上技手の一行は二十日北青▲二十一日から三水▲二十四日から惠山鎭▲二十六日吉州を經て端川に至り三十日までの日程で詳細な病理的研究を行ひ豫防撲滅對策を講ずる筈

湯村知事巡視

【咸興】湯村咸南知事は廿七、八日から約十日間國境全線、高地帶一圓を初度巡視しその下懷する高地帶產業開發に關する奥地視察を行ふ

全鮮庭球選手權 北鮮豫選大會

期日 六月三十日(午前九時集合、九時半開會)
場所 追つて發表します
會費 一組一圓(晝食を呈す)

參加御希望の方は六月二十七日までに本社元山支局(元山府蹄町、電話七〇〇番)へ御申込み下さい

主催 京城日報元山支局
後援 元山體育協會

四錢の白菜で人殺し 二年の懲役

【咸興】當時既報=洪原郡鶴泉面龍興里農崔良錫(?)は昨年十一月隣部落の同郡成根の二女朴良姬が畑の白菜一把、時價四錢を盜んだ現場を發見、一町餘も追かけて髮を摑んで引倒し毆打昏倒させ朴良姬はこれが原因で敗血症を起し同月十四日遂に死亡したため父親朴成根に臨かれ錯府を圖つて內密としてゐたが廿一日咸興地方法院の公判で懲役二年の判決を受けた

聯合匪賊團の一隊 鮮內襲擊を企つ 駐在所の機關銃奪取が目的 既に根據地を發す

【咸興】二十一日惠山鎭情報=對岸撫松縣爾江附近に潛據する匪首萬草、殿五營、海龍等の聯合匪賊團は既に匪首李山好の一隊が警備力の充實した長白府内を襲ひ人質拉去に成功した事例に鑑み十四日根據地に於ける頭目會議の結果、鮮内に侵入し江岸駐在所を襲ひ年來の念願に係る機關銃を奪取することに評議一決し海龍を案內役として七十餘名の賊團は十六日根據地を出發、二十四道溝横山附近に移動した、因に海龍は昭和八年の夏鴨綠江上流地方で兇暴を逞した者である

新興鐵道の下碣線延長 長津で期成會組織 各地に檄を飛ばす

【長津】關係各地住民が熱望してゐる咸興中江鎭間の鐵道敷設については各地元民がそれぞれ運動を續けてゐるが、今回長津江水電工事に伴ひ新興鐵道が下碣まで軌道を敷設したのを機會に同鐵道を中江鎭まで延長を圖るのが最も便宜な方法であるとしまづ長津でこれが促進運動の第一聲をあげ去る十八日官民有志が下相談の結果急轉直下の十九日正午から警察署武道場で期成會を組織し促進運動に邁進することになつたが同期成會では今後關係地たる平北各地並に咸興方面に檄を飛ばして聯合期成會を組織した上所期の目的を達する計畫で陳情書並に檄文が出來次第近く委員が各地に出張して運動に努める筈である

▲委員長 梅田與作▲副委員長 韓三洪、金南洙 ▲委員 田原治三郎、早瀨信吉、金弘洙、金南洙、朴基斗、松田義雄、韓元善、李春夏、金秉熙、梁潤龍、朴世卿、李文鉉、李光默、崔明植、金成實、高峰、金昌淳、中村致德、吉谷義一、李鎭麟▲幹事委員 韓三洪、金遂洙、田原治三郎、早瀨信吉、金弘洙、金南洙、朴基斗

…の現狀を示しつねに匪賊なき生活以外に出でぬ事實を物語つてゐる

無一文で大盡遊び 附馬をまく

【元山】府内京町二番地職人山本壽一(三)は十五日夜十二時頃錦町遊廓商事に登樓し藝妓二人を呼び二十二圓餘の大散財をなし遊興費の請求を受けると恰も懷中に大金あることく大法螺を吹き勘定を翌朝まで延ばしたまではよかつたが翌朝になり無一文であるところからつけ馬を方々を引張り廻した揚句錦町方面でつけ馬をまき姿をかくした目下元山署で搜査中

咸南の痘禍

【咸興】二十日咸州郡州南面雲上里に新痘患者一名發生、この結果二十一日まで道衞生課に屆出された咸南痘禍の累計は二百六十二名に達し全治者百九十七名、死亡者六名、現患五十九名となつた

元山の簡閲點呼

【元山】十年度第十九簡閲官下簡閲點呼は去る十八日から實施されてゐるが元山では二十一日午前七時から同簡閲點呼が大佐によつて元山高女校で行はれた、總人員百四十三名中事故不參者は十名、無屆二名で頗る緊張裡に正午終了

興南の人殺し 懲役十二年 被告は控訴

【咸興】五月十七日夕刻、不斷の忿恚に激怒の極、遊人柴田乘次郎の胸部を出刃で一突に即死させた興南邑天機里白石某(三七)に對しては廿一日咸興地方法院で檢事求刑通り懲役十二年の判決言渡があつた、被告白石はこれを不服として控訴の筈

瀨戶新義州稅關長 雄基を讚ふ

【雄基】瀨戶新義州稅關長は隨員と共に廿日午後一時半雄基着、直ちに三浦雄基稅關支署長の案内で岸壁工事その他を視察同五時大和旅館に入り左の如く語つた

北鮮三港の視察は多年の希望であつたが雄基港の發展に驚いた、眞に天惠の良港で漸次港灣施設が完備すれば日本海時代の出現と相俟つて素晴らしい港とならう、各階級の和衷協力して大雄基の建設に邁進されることを祈つてやまぬ、なほ一行は二十一日清津、羅津を視察して歸路についた

農業勞働生 廿五名も落伍 僅かに四青年が最後まで頑張る

【咸興】山口縣社會事業協會の斡旋によつて福岡縣の農家に傭はれた農業勞働生が咸南から昭和七年以來三十八名に達してゐるがその内滿期により輝く郷土にもたらしたのは僅かに四名、現に刻苦精進中の者九名に過ぎず廿四名は過勞に對する失望から中途歸鄕し他に逃避した一名を加へて廿五名は落伍してゐる、この中途歸郷者は廿一日咸南社會課で集計したところによれば農業に從事してゐるもの十五名▲商業一名▲その他の家業三名▲工場職工二名▲內地留學二名

人の動き

▲熊澤大佐(羅南觀砲兵部長)二十日羅南着二十一日羅南、鏡城を視察、清津から歸任
▲小川大連市長 二十日清津視察、清津から歸任
▲四元南津商議會頭 孫理事と同道商工聯合會總會出席のため二十二日發上城
▲塚田正志氏(仁川府內務係主任)廿二日發大田邑に榮轉

センセイ ガ ホメル ポンベンシア
ネエサン ハ アサ カラ バン マデ タベテルヨ
一コ五セン

頭痛にノーシン

資生堂香水
香姬(スノーリアエー)……一圓・一圓一〇
夜の調べ(キャナーデ)……一圓・八圓
銀座……一圓・一圓五〇錢・五圓
白ばら・森の鈴蘭……七五錢・一圓一・一圓五〇錢・三圓

レーベン
神經衰弱 絶好の良劑
◎不眠症や精力衰退
◎頭痛や持記憶減退
◎逆上症や遺精夢精
前記の苦惱から一刻も早く逃れたき人々の爲に最も治療效果顯著なるレーベンの服用をおすゝめ致します。岡田、龜田、伊藤の各醫學博士や北米ロビンソン博士等の推賞する信用ある高級藥です
全國の藥店にあり 東京銀座西二丁目三番地 弘濟藥院 中南定太郎 振替東京七七七番

イマヅ蠅取粉で 毛じらみ全滅
入浴前にイマヅ蠅取粉をふりかけよくすりこみ風呂で洗へばよい。殘存せる卵に五六日後再び繰返せば完全に全滅、費用は僅か一錢以內ですむ。イマヅ蠅取粉は目下五十萬圓大景品附賣出中ですから只今お買求めに大變お徳です。全國藥店に有。但し効力ぬ二セ物あり必ずイマヅと御指定を。

朝鮮土產 白頭山特產 美味美色 高速度滋強飲料 ツルチュク

はれやかで笑つた 齒いたが治つた

ダイスキ ダイスキ ダイスキ ダイスキノ グリコ

蝦群の棲家發見
惡險島沖で白鷗丸の手柄
從來の三四倍の豐漁

【仁川】京畿道水産指導船白鷗丸の調べた報告に依ると今回德積面惡險島西北五浬の地點に新しい蝦の大漁場を發見したとの事であるが同所附近は海底一帶に蝦の集棲地で報告により直に多數の漁船が同所に出動したが一船につき今迄の三、四倍四、五十斗も水揚があり なほこの蝦は從來仁川附近で得られたものよりも優良なもので滿洲支那方面へ輸出用として重用されてゐる

男女の双兒を生む

【開城】郡南面水南洞尹渡業妻金玉順さんは去る十九日男女の双兒を分娩した母子共健康である

お醫者の不注意
注射針折り込みの珍裁判
審理は進む府會の決議甚だ徹底せず
折角の見舞金も宙に迷ふ

【釜山】釜山富平町一丁目廿五番地福田淳三君の實父福田十太郎氏が釜山府を相手取つて提起した注射針折れ込みによる慰藉料七千圓の請求訴訟事件は目下釜山地方法院で審理中であるが東京帝大醫學部で原告福田淳三君を診察の結果現在の態度では

▲肉體的、智的發育狀態より推論して心身に及ぼす影響はない

▲運動によつて疾病を來たすとは考へられず▲心臟を侵すことは稀有の實例があるに過ぎぬ

等どちらかと言へば原告に不利な診斷を下され近々開廷される公判における藤本裁判長の判定に府民の耳目が集中されてゐるがこの問題に絡まつて更に次の合はぬ話が昨年以來府會に持ち越しとなつてゐる事實がある、それは昨年度末の府會で注射針折れ込み訴訟に對し府が應訴する可否を府會に上程した際、府會では府の應訴は穩當でない、府會議員より見舞金を原告に送つて和解させる意見が多く結局三十餘議員が十圓宛を醵金したのであるがその金が未だに府の金庫の中に眠がつてゐて原告側へ渡されず、穩當でないから和解すべしと決議した趣旨が徹底せず一方訴訟の審理はドシ〳〵進行するといふ奇觀を呈するに至り府當局でも折角醵金した見舞金の始末に弱つてゐる

師範學校の制度改正
當局に意なし
烏飼氏歸來談

【大邱】過般東京で開かれた全國師範學校長會議に出席のため上京中であつた大邱師範學校烏飼校長は二十一日歸任左の如く語る

六月十日は青山師範學校における全國師範學校長協會の總會に出席、十一日から三日間文部省大臣官房第一會議室で大臣、次官、參與官以下出席、普通學務局長臨席の下に本會議が開かれたが文部省諮問案として生徒敎養上留意すべき點如何と提示意見自由であつたが答案として

▲國體觀念を明徵にすること外五項目が提出された

議後に緊急事項に入り

▲師範學校制度を專門學校程度に改正の件

▲小學校敎員俸給國庫負擔に關する件

等であつたが結局當局としては實行の意思がない樣に見えた

最後の日には首相官邸において首相の訓示ありそれから埼玉縣下の各學校を視察し序に楠公の遺跡、吉田松陰先生の遺跡を巡拜して歸つたが內地でも農村更生運動が擴充されつゝあることは心強いことであつた

慶北水防團 近く組織
道當局で結成要項を立案中

【大邱】慶北道では連年水害に遭遇し悲慘な狀態に陷る洛東江本支流々域における各地に水防團を結成し水害その他の天災に備へることとになり目下地方課でこれに伴ふ準備並に結成要項を立案中であるが道廳內に內務、警察兩部を以て委員會を組織し同委員會統制の下に各地に水防團を結成、團の指揮監督に保安課が當り河川道路橋梁等の保護防備には土木課が當ることとなつた

大邱府西部 振興會組織
西部は恩惠が薄いから各施設誘致に努力

【大邱】大邱府西の發展を計るため二十日午後八時から大邱朝陽無盡會社に西部有志約三十餘名會合し、宋箕賛氏を座長に推し協議に入り現在まで大邱府當局は公設機關を設置するにしてもその他の施設にしても西部に恩惠が薄い、この點を改善し西部の發展に盡し延いては府政振興を助長のため大邱西部振興會を組織しようと提議直ちに會則を作り區域は停車場から中央通りを劃した以西として會員は町總代と有志を以つて組織、役員は十五名でそのうちから會長副會長各一名を互選することとなし同夜集會した坂本、內山達、松本、林、尹の諸氏初め西部の府會議員に全部相談役に推薦し府會議員外とすることに意見一致し詮考の結果役員は

松野隆治、林米八、杉原長太郎、江頭勝之助、酒井儀助、眞弓忠、戶倉貫一、金正悟、崔錫燮、嚴成文、洪霊碩、李根茂、洪▢善、池長源、宋箕賛

の十五氏に決定、次いで大邱府當面の問題である府營グラウンドを西部に誘致する運動を申合せて氣勢をあげ、會長、副會長は決定を保留して同十一時半散會した

牧の島住民陳情

【釜山】府內牧の島の李敎彦、久市白貫一兩府會議員と槇本、竹內兩氏は廿一日正午府廳で杉山內務課長と會見し釜山大橋の開跳時間、土地坪數割の徵收、牧の島住宅地帶の施設等について陳情した

洛東江の砂防費
繼續設定認可

【大邱】總工費約一千五百萬圓を投じて十ケ年繼續事業として實施することになつた、慶北道の洛東江大砂防工事本年度の分に百四十九萬圓を投じ六月一日から一齊に着工したが同事業に伴ふ事業費繼續の如何は同事業施工上重大な影響を及ぼすので本府に對し繼續費設定認可を申請中のところ本府では起債及夫役に每年認可を申請すべきことを條件として二十一日認可があつた、なほ面外夫役賦課も近く認可の筈

差別扱ひに悲鳴
運送非合同派やり切れず
鐵道當局に嘆願

【仁川】仁川における非合同運送業者福島組、大和組、朝日組、丸一運送店その他十數店では現在鐵道局の運輸業者に對する制度は不公平の點が多々あり朝鮮運送にのみ多大の援助をなす所を不滿とし商工會議所を通じて現制度の改正を要望すべく二十四日から開催される朝鮮商工會議所總會の機を利用して左記の如き請願書を仁川商工會議所に提出した

請願書 鐵道當局、社會政策的見地から穀類其他の生活必需品に對して運賃の特別割引制度を設けて民衆生活安定のため寄與されつゝあることに誠に慶幸とする所に候

然るに往年所謂運送合同に依り朝運が出現して以來當局の執られつゝある運輸政策は前述の社會政策とは全く相反する不合理なる點多々あるを遺憾とするものに御座候

即ち指定運送人規程に依り小口扱貨物の積卸其他の作業を朝運に請負はしめ朝運が之れに因つて受くる利益は相當の額に上り居るにも拘らず貨物主の負擔する運賃に對して朝運取扱のものに限り割戻金の交付をなしつゝあり其額は年額約五十萬圓內外と稱され然も此の莫大なる交付金は荷主に對し何等の利益をもたらすことなく獨り營利會社たる指定運送人の收得に歸しつゝあり不而已此種の特權は一千有餘の非指定運送業者壓迫の具に供されつゝあるに於ておや鐵道の收入に於て斯る餘裕あれば之れを以て全般的運賃の遞減をなしてこそ眞に產業の發達に資し又荷主及一般民衆をして其福利に均霑せしむるものにして國家の公營として半島開發の先驅となり產業發達の動脈たる國有鐵道本來の使命に副ふものと信ずるものに候

以上の外從業員に對する無賃乘車證、又は付合驛に建設せる鐵道局の專用及專用貨車制度等に於て差別的待遇を受けつゝあること等に有之候

願くは賢明なる當局の公正なる御裁斷に依り速かに現制度の是正に付き樣御盡力賜り度此段請願に候也

他人の畑に 罌粟を栽培

【▢▢】郡山陽面秋島里、李東順は▢▢島、梁宗▢所有畑に罌粟一千五千株を栽培、山陽面駐在所で取調べ中

統營校移轉 候補地檢分
果してどう落着するか

【統營】既報=小學校移轉問題につき候補地の實地檢分のため道學務課島毛氏が來統、二十日北新里道泉里の兩地を檢分廿一日は午前中郡廳で道泉里の瓜島、林、山根竹腰、神野氏等と會談、實情聽取する處あつたがこの結果を注目されてゐる

商圏確保に飽くまで 鮮航會と抗爭
仁穀が有志を招待熱意を披瀝
協力善處方を懇談

【仁川】鮮米の輸送を繞つて西鮮の海運界に一大波紋を巻き起してゐる荷主對鮮航同盟會との抗爭問題に付き仁川穀物協會では二十一日午後七時から宮町東洋軒に官民有志七十餘名を招待して仁川港の商圏確保に關する懇談會を開催、先づ加藤會長から鮮米運賃の協定決裂と仁穀が盟外船を誘致するに至つた顛末を詳細に說明し

世間では我々穀物業者が私腹を肥すための抗爭の如く解する者もあるがそれは全くの誤解で八方から蠶食されてゐる仁川商圏の確保と將來の發展を目的とする外何物もない而してこの問題は全府民が擧つて反對した仁取原城移轉より更に仁川に取りては消長に關する重大な問題であつて仁川の商圏が蠶食され廻漕米が減少すると朝取の存在にも及ぼして來るわけである從つて我々穀物業者としては從來の經驗上から鮮航同盟會のプール組織を解消せ以上南鮮の補助帆船に對抗し仁川の商圏を保持する事は絕對不可能である事を確信し我々穀物商を初め丸仁會內の同業者が結束して蹶起し盟外船の誘致に努力したものである故に有力な盟外船主との間には既に今後の積取契約を爲す運びとなつてゐるがさうなると鮮航會のプールが解消した後と雖も仁川から移出する米の大部分は盟外船によつて輸送する事になり仁川の各回漕業者に及ぼす打擊が甚大となるので未だ契約を保留してゐる次第であるから各位にはこの邊の事情をよく認識の上目的達成に御盡力を願ふ

と力說して援助に訴へ之れに對して永井府尹は來賓を代表して商圏の確保は仁川の消長に關する重大な問題であるからよく考究の上協力一致して善處したい旨を答へて懇談會に移り鮮航會のプール組織や盟外船その他運賃問題等に付て互に腹藏なき意見を交換して午後十時散會した

金組理事の慈愛に 救はれた部落民
二百餘戶の理想鄕を築き
希望の世界に躍動

【永登浦】生死の岐路に迷ふ惡困な部落が金融組合理事の手に救はれ更生したさても明朗な話題……永登浦金融組合では過去幾度か洪水の厄に遭ひ苦しみ拔く組合員の救濟に手をつけたが何しろ貸付金の整理すらできない瀕身狀態の組合員で大部分を占めてゐるだけに救濟の術策すら發見せず大正十四年の大洪水以來幾度か理事も更迭し特に疲弊家を配置されたが延滯貸付の整理すら意の如くならず、どの理事も匙を投げてしまつた

× ×

その後昭和七年に更迭した現理事池田養治氏は當時百九十人分一萬九千餘圓の延滯貸付金と千八十三人の組合員十四萬圓の貸付、二十四萬五千圓の預金の引繼ぎをうけ先づ腐化してゐた延滯貸付金の整理を決意し各延滯者につき自ら實情を精査し、その實際に適應した整理方針を研究し規、金錢記を活動せしめ、爾後實行で物心兩面から基本調査を遂げるとともに三ケ年計畫の整理案をたてるとともに組來道義心を吹き込み精神敎化に努める一方新たに農資を貸付けて副業を獎勵し延滯貸付金の償還實行を指導しその間終始溫情主義で感化し組合員をして延滯することは大きな恥辱であるとの觀念を徹底せしめ漸進的に整理をすゝめ三ケ年にして一千數百圓を殘し今年末までに全部整理の見込みで一方組合員の增募に活動し一千七百七十人に達せしめ預金に三十四萬圓貸付金十九萬五千圓に增加する素晴らしい發展を遂げはじめて九年度決算で四分を配當した

× ×

しかして池田理事は延滯貸付整理に並行して高利債一萬六千五百十九圓の整理に手をつけ八十五口の債權者を說伏して一千二百圓の減免を受けて全部整理して高利債に泣く組合員を救濟しその間勤勉力行の組合員に對しては自作農創定を計畫し新東面府東旭外十九名に對し低利資金一萬五千餘圓を投じ畓二千八百餘坪、田三萬一千餘坪の自作農を創定し積年の延滯債務の重壓と困憊の生活から離脫せしめ更に永登浦の新興熱めがけて押し寄せた細民達が勝手に二百戶近くの集團部落を形成した新村の一部の敷地所有者金社完氏が該敷地を處分することになり邑內の金某と賣買契約を締結し三十餘戶の細民は都ち立ち退かされる羽目に陷り悲嘆に喘いでゐるのをみて部落の代表者の相談に乘り買主金氏と數次的交渉を開始し契約を解除させて五十ケ月の月賦償還方法によつて資金を貸つけそれ〴〵部落民の手に歸せしめた

× ×

引續き宋宇鎬氏所有地の八百四十二坪にこれ又勝手に住宅を建て棲んでゐる二十餘戶の細民達も同樣方法で救ひ彼等の生活を安定せしめ同部落に養牛殖產楔を組織せしめ金融兼書記と協力して朝に夕に星を仰ぎながら部落を見廻り仔細に生活狀態を檢分してはそれ〴〵適當な仕事を授けて肉親も及ばない熱誠で指導督勵し今やすでに部落は完全に更生し、敷地買收代金も完濟し、しかも地價は三十餘倍に騰貴したので部落は數倍の頂天にあり其後昨夏八月更に新村の細民自二十餘戶の住宅地約四千坪の官有地を讓分することになるや池田理事は洞事務所と協議の方法で買收させ二百餘戶の住宅問題を解決しこゝには江華其他織物の盛んな地方からの移住者多いのに眼をつけ無資徒食する老幼者を活動させて所得を殖やし敷地代の月賦金を償還せしむることにし約二十坪の機織作業場を建てしめ差當り織機十台を据ゑつけ先づ經驗者だけに稼がせ漸次部落の老幼者に傳習させてゐる

かくして困窮のどん底にあつた新村はすでに平和鄕として更生し振興の意氣に燃え、池田理事を慈父の如く畏敬しその恩惠にひたすら感激し勤儉力行生活改善を誓つて前途の希望に輝いてゐる

夏の日のたそがれ—仁川港町棧橋

邱南鐵道の促進
南原の熱心さに大邱蹶起
ちかく經濟調査班を送り
相提携して猛運動

【大邱】大邱では今回商工會議所邱南鐵道敷設促進運動打合せのため全南南原より來邱した委員一行と懇談を遂げた結果兎も角永年の懸案である同鐵道が兎もすれば等閑視されんとしつゝある折柄とて大邱府民を督勵するに預つて大なる効果を齎し先づ今回は單に歡迎會場における懇談を遂げた程度に留まつたが、これが動機となつて再檢討のため七月上旬を期して大邱商工會議所でこれがプランを立てゝゐる同鐵道は大邱より南原まで卅餘里を▢▢線で現在トラックによつて搬出されつゝある沿線の豐富な農產の輸送、高靈、居昌、咸陽等地方資源地に對する物資の運輸等產業上重要なる使命を帶び▢▢日本海側と黃海沿岸とを結ぶものとしても緊要な鐵道であるとの見地から同鐵道の期成運動が起されたものであるが、大邱としても地方面への商圏擴張上商工會議所に視察團を送り詳細に調査して促進運動に携つて來たものであるが去る七月の南原視察によつて今後における具體的運動方法が講ぜられるものと見られてゐる

にかくこれらの問題は全部府勢振興會の手で着々行はれてをりますから今後を充分期待せられたい

中毒患者の短期治療
非常に好績

【釜山】釜山府內における麻藥中毒患者救濟のため當局では既報の如く三十名の患者を神仙臺療養所に收容し絕對隔離にて治療中であるが去る十三日開始以來殆んど全治せるもの半數以上に達し頗る良好の成績をあげ隔離治療の優秀なのを示めした

大邱測候所 移轉に決定
技術者も增員して
航空氣象をも觀測

【大邱】大邱測候所移轉問題は、年度內に移轉することに決定、道當局では極秘裡に位置を選定、目下敷地買收價格の協定その他の交渉を進めてゐるがこの買收が完了すれば直ちに建築に着手、年度內に移轉することになつたこれが移轉を契機として將來航空氣象觀測の重大性に鑑み特に同方面の專門技術者を增員する等同所の內容施設の擴充を圖ることになつた

水仁鐵道も 京仁複線も實現
吉田氏の確信ある報告
殘るは時期の問題

【仁川】仁川商工會議所議員總會は二十日午後四時から會議室で二十議員出席の下に開かれたが先づ昭和九年度事業報告並に收支決算報告の件を提議滿場一致で可決、續いて朝鮮商工會議所總會提出の各所議案審査の報告を終へ營業稅其他三三事項を可決して同五時半終了したが引續き吉田會頭より懇談の形式で水仁鐵道、京仁複線問題について次の如き詳細な說明を述べた

水仁鐵道問題については鐵道當局と屢々會見の結果局長も我々の意を諒とされてゐるから既に認可願も提出されてゐることであり これが實現に確實のものと樂觀出來得る、たゞあとは時期問題で認可と同時に京東鐵道の傍系會社が設立される事となつてゐるが我々仁川側としてはこの會社の株を一株でも多く持ちたいものと考へてをります、京仁複線問題は既に新聞紙上で度々報道されてゐる通り我仁川にとつては是非解決しなければならないもので現在では鐵道局ばかりでなく軍部でも軍隊輸送その他の點で要望してゐる事であるから實現の可能性がます〳〵濃厚となつて來たと云へる、と

人妻の家出

【統營】市外貞梁里鄭大點の妻金姓女(三〇)は二十日午後八時頃夫大點が外出中に現金五圓八十錢並に衣類(時價五十圓)を取り纏め家出、二十一日夫から搜査方を統營署に願出た

列車に投石

【釜山】二十日午後八時廿五分頃普通二〇二列車が勿禁鐵道驛間を進行中客車に投石した者があり窓硝子を破損したが幸ひ乘客に怪我は無かつた、目下犯人搜査中

少年自轉車泥

【仁川】二十一日午後五時頃富川郡梧柳面古物商崔基準方に自轉車一臺を賣らんとする男を同所駐在所員が呼び取調べた所高陽郡恩平面司谷里四七徐擧鎬(一七)で去る十九日京城漢江通り某支那料理店先で窃取したことを自供した

あの街この街

◇【統營】簡閲點呼は廿一日午前九時から小學校で執行官八十聯隊市川中佐により執行

◇【大田】儒城溫泉會社で新溫泉場に建築中の溫泉ホテルは廿五日上棟式擧行の筈

◇【井州】警察署ではチフス豫防注射を一般に施行せしめ夏季衞生上の注意を喚起

◇【大田】忠南警察部の道內各署對抗射擊大會は廿六日大隊射擊場で擧行

◇【群山】府及全北水產會、群山漁業組合では廿六日午後一時から群山劇場で漁業者慰勞會を開催

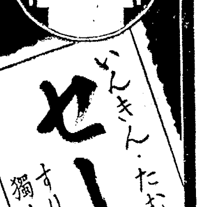

いんきん・たむし
セーキン
すり込んでおけば獨りでに快くなる
三十錢 五十錢 一圓
大阪南久太郎町 竹村製劑所

優秀治淋藥 リベール

恐ろしき淋病の黴菌

淋疾の初めは尿道口より白色粘液狀の膿汁を分泌し稍あつて黃色膿を旺んに排出する之の膿中には無數の淋菌が存在し旺盛なる繁殖力を以て尿道の奧深く侵入し淋毒性諸症を併發する。最初は尿道炎を起し雖て刺す樣に痛み而して尿道よりする毒素の吸收に由つて發熱し更に黴菌は雜作なく膀胱內に達し淋毒性膀胱炎を起し其他生殖機能に樣々の障害を與へる。又患者の不注意より淋菌が眼に侵入つて淋毒性膿漏眼に罹り瞬時にして取返しのつかぬ盲目となつた人が往々ある。斯く淋病は人體に樣々の害毒を與へるものである。

藥の撰擇を誤るな

この黴菌は單味の白檀油球やバルサム球等の內服位では充分に目的は達せられぬ之等の藥は多くの場合四五日の連用にて早くも藥が習慣性となり後は何日連用するも容態に變化なく不相變白色粘液を分泌する。特製リベールの製造に苦心研究せしは此點のみであつた今日リベールが內地、滿洲、支那は勿論遠く南洋、蘭印、中南米其他の諸國へ輸出激增せるは蓋し効果の優秀を如實に物語つてゐる。

本劑の特徵

一、腸粘膜よりの吸收極めて速く服藥翌朝尿は藍色に變じ强きリベール臭を放つて排出し此時已に快感を覺ゆ。

一、今迄尿道を侵しつゝあつた黴菌は服藥後勢力衰へこの殺菌性尿に由つて體外へ洗ひ出される。

一、特製リベールの藥効を最も確實に認るにはその尿を採つて專門家に賴み顯微鏡に由つて黴菌の檢査を行ふのが最も早道で服藥後に日を追ふて黴菌の滅び行く現象を視る事が出來る

自家尿道洗滌の危險

療法を識らぬ患者は新聞廣告等に惑はされ必ず一度は手療治の尿道洗滌又は局所療法等をやつて見る。さうして黴菌を逆に奧へ押込んで膀胱カタルを起したり、睾丸炎に罹つたりして散々な目に遭つた後ウント後悔する十中八九迄は皆之でやられる斷然愼まねばならぬ

注意 到る處の藥店に販賣す萬一品切の節には他藥を求めず本舖へ直接申込あれば直に送藥す(送料不要)

¥2.00 ¥3.00 ¥5.00 ¥10.00

發賣元 大阪市東區南久太郎町二丁目 竹村製劑所 藥劑師 竹村幸次郎 電話船場一五〇・一五五番 振替大阪三六〇番

滿洲奉天住吉町八番地 竹村製劑所出張所 電話六五四四番

祝京城日報紙齡壹萬號

ツキサギ鉛筆發賣元
紙文房具卸商
株式會社 友井尙文堂
京城本町三丁目
電話本局 二七〇五 一五六九

大海堂印刷株式會社
東洋オフセツト印刷株式會社

朝鮮鐵道局課長一同

京鐵道廳食堂員一同

本町舌三寸の製所
菓子喫茶 本城屋總本店
電話本局 二三四三 三三一二番

前田商店
京城府南米倉町
電話本局長一三七番

富田商會
南大門通り三
電話本局三三〇九

朝鮮總督府專賣局製造
蔘精元賣捌株式會社
京城府長谷川町(京城ビル内)
電話本局六八二番

メトロゴールドウイン・メーヤー映畫
朝鮮支店長 上田虎雄

山邑酒造會社京城支店
京城府明治町二ノ四六
電話本局八四九番

西洋料理 銀松亭
京城黃金町二丁目
電話本局九五

花月食堂
京城府黃金町二ノ一九九(日本生命ビル)
電話本局二一五七・三八六〇番

京城長谷川町七四
合資會社 近澤商店
電話本局二二七五

日本共立火災保險株式會社
京城出張所
京城府本町三丁目
電話本局一五六六番

京城鐵道事務所構內
五十四番

郵便飛行機墜落して 民家五戸を燒く

岐阜縣下竹ケ鼻町の椿事

搭乘飛行士は即死す

【岐阜電話】廿二日午後一時四十分頃岐阜縣羽島郡竹ケ鼻町本町飲食店坂倉信三郎方裏手に飛行機墜落、火を發し同家を全燒、更に隣家に燃え移り五戸を全燒して鎭火したが、墜落と同時に機體は燒失し、操縱者は機體の下敷となつて、慘死した、竹ケ鼻郵便局より各地に照會の結果、この飛行機は同日午後零時卅六分大阪を發した東京行臨時郵便飛行機と判明した

搭乘者は慘死! 未だ身元が判らない 他にも一個の燒死體

【名古屋電話】郵便機墜落慘死した飛行機搭乘者は、無殘に黑焦げとなつてゐるため未だ身元は不明であるが、飛行機は大阪日本空輸會社所屬機である、尙燒跡には一個の燒死體あるも身元不明にて目下竹ケ鼻署にて調査取調中である

故鄕を低翔 岐阜出身の木村飛行士と判る

【大阪電話】岐阜縣竹ケ鼻町に墜落慘死した臨時郵便機操縱の飛行士は岐阜縣羽島郡正木村志知晃氏(二七)と判明した、同氏は飛行の際常に故鄕の上空を低空通過してゐたものである

文明琦氏に 額を贈る

滿に陸海軍機各一機を獻納した文明琦氏に對し、今回海軍省より同氏の獻納機報國第七十三號を大型の額にをさめて送付してきたので直ちに總督府より本人へ傳送した

テレビジョン新發見

【ハンブルグ二十一日電通】當地のドイツ電氣輸出家協會では、實用に供し得る世界最小のテレビジョン機械の發明に成功、試驗の結果、電話で通話してゐる二人が互に明瞭に相手の姿を見ることが出來ると發表した、若し之が發表の如くとせば世界のテレビジョン界に一大福音を齎すものである

子供を歸せ 惡い男に說諭願

京城元町一の四二前田□造方高召史女の長男崔仁福(一七)は昨年四月東京曙町日之出町二洋服屋相川季次郞方で見習職人にするから來いといふので東上したが、相川方では同君を西巣鴨の佐々木クリーニング店へ紹介、更に轉々と各所へ廻されるので母親高召史さんが苦しい中を旅費廿七圓送つたが相川が切符を買つてやるからとて取つて返へさず一方仁福君に更に方々を轉々とし再三湧の手紙が届くので、母親は龍山署を通じて可愛い子を歸して下さるやう西巣鴨署へ相川の說諭を願ひ出た

大東溝西方に 賊の大部隊來襲

放火・掠奪の暴擧を企つ

【安東特電】廿二日午前二時頃大東溝西北方六里の滿洲人部落に約三百の匪賊襲擊、百八十戸に放火掠奪を働き逃走した、同部落には穀物調査のため出張中の勸業係員一名、鮮私隊員一名、鳳凰城煙草組合員三名、滿洲國貨幣部員三名が滯在中で、消息を氣づかはれてゐるが殆んど絶望らしい、安東からは日滿軍警が午前十一時出動討伐に向つた、なほ同部落には自警團員廿名がゐるが、この大部隊の匪賊のため全滅したのではないかといはれてゐる

歸省新戰術

今夏滿洲に歸國する在鮮外人中約四十名が七月初旬京城に集合シベリア經由歸國する筈であるが、列車の團體割引の新戰術に出たものである

ふけ

全鮮庭球選手權 中央豫選大會

午前九時から、龍山鐵道局庭球コート

狂犬!三人を咬む

大暴れを東大門署員が撲殺

廿二日午後四時頃京城府仁洞二李順業氏の飼犬が發狂、同洞七番地二號尹根邑(?)氏同十二號尹一龍の三名を咬傷し、なほ盛んに荒れ狂ふので東大門署員が撲殺檢鏡中である

高野山別院の 納骨堂

京城西四軒町高野山別院に近代的設備の八角塔形造りの納骨塔が竣工したので、內地から新山圓海師大僧正を迎へ、來る廿四日夜は同僧正の特別公開講演、廿五日午後三時半から盛大な落慶練り供養を執行、稚兒の行列もある、因に新山圓海師は古義眞言宗總本山高野山の大師教會前本部長で、管長代理として常に全國各地を巡錫し、佛教普及の間に錚々たる名聲を博して居る人である

佛法僧を 秘境に尋ねて 〔記前〕

ブッ・ボウ・ソウ……その幽玄な啼き聲!永い過去を謎のまゝ名も知れぬ靈鳥として來た……遂へ佛法僧だと、去る七、八兩日に亘るCKのマイクを通じての啼き聲放送は俄然世の話題として世人の關心を集めた、これを繞つて怨ち興る論議、學說に去る十五日の日本鳥類學會例會席上、黑田長禮博士が『聲の佛法僧』はコノハヅク(木葉梟=梟鴟科)で學名佛法僧は單に姿の『佛法僧』であり、決してブッ・ボウ・ソウと啼くものでないといふ研究發表に嘴りを鎭めようとしてゐるのである

◇

この投じた一石が波紋を描いて半島に擴がると、朝鮮にも佛法僧がゐる、そしてブッ・ボウ・ソウと啼く、いや佛法僧はブッ・ボウ・ソウとは啼かぬ鳥だといふ人々が現れ、その論據を互に主張して相讓らぬ果して何れに軍配があがるか頗る興味ある問題なので、わが社では飽く調査の結果、京城より程遠からぬ京畿道抱川郡下光陵の本府林業試驗所の森林類を包含した幽玄な大自然に、問題のブッ・ボウ・ソウの眞髓を極めようとすることになつた、依囑した一行四名は何れも權威者揃ひ

◇

鳥類の研究深く、十年前にすでに今日の黑田博士の研究を完成してゐるといはれる昌慶苑長下郡山氏、それに日本鳥類學會の會員で、この佛法僧問題に關し昨年來、朝鮮での研究に基づき再三學會に呼びかけた、皮肉にも黑田博士の反對說の持主鮮銀秘書役長谷井氏、

◇

佛法僧を多年に亘り實際に飼養し、實地研究家として知られた科學館主事岩佐氏と同館の佛法僧研究家土井氏と鐵道佐藤氏それにわが社から記者二名を特派した

◇

一行はこの興味深い光陵の森の神秘を極め、夜を徹して『朝鮮のブッ・ボウ・ソウを聽くの會』を開くべく廿二日午後三時京城發自動車を驅つてめざす祕境に向つた、讀者の前に提供する『佛法僧』の全貌に果してどうか――

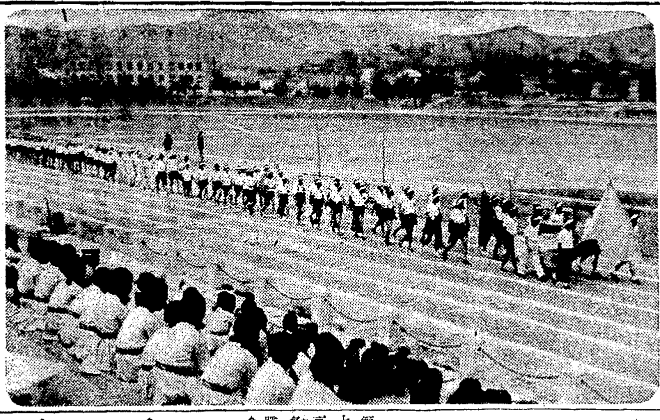

京畿道女子陸上競技會

二高女斷然優勝す

女子陸上競技、新記錄續出す

第二回京畿道女子中等學校對抗陸上競技大會は廿二日午後一時から京城グランドで擧行、新記錄續出多大の收穫を得て第二高女斷然優勝旗を獲得した午後五時半散會

◇六十米決勝 1松本タケ(二高女)八秒四▲2鎌倉幸子(二高女)▲3佐々木サカエ(二高女)▲4李相姬(女高普)▲5金瑩錫(進明)▲6姜景安(女高普)

◇百米決勝 1松本タケ(二高女)一三秒五▲2鎌倉幸子(二高女)一三秒五(以上大會新記錄)▲3佐々木サカエ(一高女)▲4李相姬(女高普)▲5金英子(同)▲6姜景安(同)

◇四百米決勝 1池田良子(一高女)一分一秒二 朝鮮及び本大會新記錄▲2許菊(同)一分一二秒一

(本大會新記錄)▲3津島フミ子(二高女)▲4山下妙子(同)▲5尹完姬(同德)▲6佐藤八林(二高女)

◇圓盤投決勝(オープン)1宗片ハツエ(女寶)二二米二

◇走高跳 1堀彌生(二高女)一米二八▲2桑原宗美(一高女)一米二五▲2三好楽子(二高女)一米二五▲2山本朝子(二高女)一米二五▲5西原悅子(一高女)一米二五▲6閔順基(女高普)一米二〇

◇砲丸投決勝 1早川榮(二高女)八米四八(本大會新記錄)▲2宗片ハツエ(女寶)七米六九▲3牧山春枝(二高女)七米四九▲4廉慶惠(進明)七米四三▲5田中早苗(一高女)七米三〇▲6申貞鳳(進明)七米〇二

◇八十米障碍決勝 1寺師敏子(一高女)一四秒八▲2津島不二子(一高女)一四秒八(以上本大會新記錄)▲3乾貞子(一高女)▲4末廣久子(一高女)▲5內藤シヅ(二高女)▲6坂井絢子(一高女)

◇二百米決勝 1金泳喜(同德)二九秒七(本大會新記錄)▲2安玉禮(同德)▲3中野信子(二高女)▲4鳥津フミ子(女寶)▲5野中カツ子(一高女)▲6岡田節子(一高女)

◇二百米繼走決勝 1二高女チーム二七秒七▲2一高女チーム二八秒三▲3女高普チーム▲4仁川高女チーム

◇四百米繼走決勝 1二高女チーム五五秒八▲2一高女チーム五七秒七▲3進明チーム▲4同德チーム

◇走巾跳決勝 1津高フミ子(一高女)四米四七▲2三好楽子(二高女)四米四三▲3李相姬(女高普)▲4佐々木サカヱ(一高女)▲5堀彌生(二高女)▲6坂井絢子(一高女)

各校得點

二高女 八六點五
同德 一九點
仁高女 一點
女寶 七點
進明 八點
女高普 一六點七五
一高女 五七點七五

女子庭球 けふ閉會式

軟球聯盟主催の全鮮女子庭球大會は廿二日本府コートで擧行したが勝負左の通り、なほ閉會式は廿三日午前十時半本府コートで行ふ

×第一
○女高普
梁福、劉慶一―四李雨、李相
趙玉、嚴敬四―一李雨、李相
×進明
○同德
牧野、江川一―四申□、鄭鎭
佐藤、本山二―二崔順、黃玉
吳鳳、姜鎭四―一李雨、李相
李妍、張瑗四―一申□、鄭鎭
○淑明
野路、顯川〇―四韓貞、林惠
李妍、張瑗四―四吳東、李春
朴順、姜〇―四金鎭、李福
○同德
梁福、劉慶四―二吳鳳、姜鎭
趙玉、嚴敬四―一李妍、張瑗
片貞、李圭〇―四李妍、張瑗
×同德

官舍街に 俸給狙ふ犯人

矢野全南內務部長の一喝で逃走

【光州電話】お役人の俸給を狙ふ怪漢出沒し二十一日夜全羅南道警察部の官舍を片つ端から荒し、矢野內務部長官舍では侵入したところを內務部長が眼をさまして一喝したので一物も得ず逃走しその足で數町隔たつた大和町土木課長官舍伊達重吉氏方に忍び込み洋服上衣の內ポケツトに入れてゐた、まだ手をつけないサラリー袋を竊取されたので官舍街騷然となつて發見、光州署では目下犯人嚴探中

名川辯護士提出した 上申書の要旨

豫審決定書を訊す

【東京電話】帝人事件公判に名川辯護士の上申書要旨左の如し

一、豫審終結決定書第二の事實記載中

『被告人長崎英造に於て昭和八年六月十九日頃情を知らざる小林中より帝人株一千三百株、百株券十三枚を受取』とあるもその授受に如何なる性質のものなりや、直にその株券の株主名義は何人たりや

一、同決定書第二の事實記載中の文言について

『同日頃之れを東京市麴町區丸ノ內一丁目二番地なる台灣銀行東京支店に携行し被告人高木復亨に對し前記謝禮の趣旨を明示して之れを提供し』と記載し、ついで『右一千三百株の中一千株に中島、三土、黑田、大久保に分配し三百株に之を換貸して該金を分配したり』と記載されあるも、該百株券十三枚ノ押收の株券に該當するものなりや

一、長崎英造が小林中より帝人株百株券十三枚を受取りたる日及び時刻並に高木復亨に交付したる日及び時刻如何

一、右贈與せし一千三百株は何人の負擔に歸したりや、即ち長崎永野兩人にて出捐せしものなりや、長崎一人にて出捐せしものなりや

一、同決定書には『三百株は昭和八年七月上旬長崎英造を介して之れを一株百四十圓の割合を以て換貸し』とあるも之れを買受けたるもの丶氏名及び代金の出所如何

一、三百株の換貸金四萬二千圓中大野、相田、志戶本に贈りたりと稱する右計一萬四千圓の殘金は何人が取得したりとの主張なりや

一、大野、相田、志戶本並に日銀當局には何人より贈りたるものなりや

一、同決定書第四には三土忠造は中島久萬吉の依賴を受け、帝人百株券二枚を一株百五十二圓にて換貸したる上、その代金三萬四百圓を中島に交付したりと記載されあるも、その換貸の具體方法及び出金者如何

ウ河大氾濫

流失家屋既に五百戸

【ハルビン廿二日電通】ウスリー河一帶を中心とするソ滿國境方面は連日の豪雨のため大氾濫し、今日までに判明した所によると鳥河縣下の流出家屋は既に五百戸を突破し、北鐵東部線(一ソン支線)は廿一日來不通となり、復舊の見込は目下のところ立たぬ有樣である

柔劍道試合

第十二回京畿道武道大會(第一日)廿二日午後一時武德殿で行ひ同日午後六時まで續行入賞者は左の通りである

柔道 八本本町吉田鍛職、八本本町松尾繁男、六本龍山朴宗林、六本龍山李元植、五本鍾路崔鎭、五本昌德宮柳鳳鍾=以上一等に同點となる

劍道 廿本鍾路成尾芳雄、十六本本町山口久夫、十一本本町須田尙香、八本昌德宮秋原正章、六本東大門船津新吾

上海川瀨氏の展觀即賣(美術倶樂部で)

水上王國"龍中" 中等競泳に優勝す

第四回京中、龍中、京師、三校少年水上競技會は廿二日午後四時から龍山中學校プールで開催、四記錄を更新し、龍中壓倒的勝利を收め午後七時終了した

◇二百米メドレー 1龍中(齋藤、渡邊、安達)四分三十秒六(大會新記錄)▲2京中(西、前田、利根川)四分三四秒五▲3京師

◇四百米自由型 1安達(龍中)五分五三秒一▲2石川(龍中)五分三九秒F▲3淺見(京中)▲4米川(京師)▲5古城(京中)▲6竹中(京師)

◇五十米背泳 1齋藤(龍中)三九秒九(大會新記錄)▲2久保(龍中)四一秒六▲3西(京中)▲4利根川(京中)▲5野澤(京師)▲6棟形(京師)

◇百米平泳 1渡邊(龍中)一分二六秒四(大會新記錄)▲2山田(龍中)一分二二秒九▲3齋野(京師)一分三六秒六▲4前田(京中)▲5佐々木(京中)▲6畠山(京師)

◇百米自由型 1安達(龍中)一分十一秒四▲2淺見(京中)一分十二秒二▲3久米(京師)一分十二秒四▲4秋吉(龍中)▲5利根川(京中)▲6岩瀨(京師)

◇百米背泳 1齋藤(龍中)一分二八秒八(大會新記錄)▲2久保(龍中)一分三五秒▲3西(京中)一分三三秒▲4高官(京中)▲5野澤(京師)▲6沼方(京師)

◇二百米平泳 1渡邊(龍中)三分十二秒四▲2山田(龍中)三分二三秒四▲3齋藤(京師)三分三五秒二▲4前田(京中)▲5佐々木(京中)▲6松本(京師)

◇二百米自由型 1安達(龍中)二分三七秒五▲2石川(龍中)二分四三秒二▲3淺見(京中)二分四三秒四▲4久米(京師)▲5森田(京中)▲6村木(京師)

◇二百米リレー 1龍中(秋吉、木村、久保、安達)二分九秒八▲2京中(利根川、森田、李、淺見)二分一四秒F▲3京師

得點表
龍中 八五點
京中 四九點
京師 三一點

6A―0 八幡 京電敗る

八幡の第二次戰、對京電との野球試合は廿二日午後三時五分から京城球場に京電先攻、柳(球)高原、白石、坂井四氏審判で開始、六A對零で京電敗る

京電先	0	0	0	0	0	0	0	0	0	0
八幡	2	0	4	0	0	0	0	0	A	6A

◇一回(京)矢野三飛、池田左中間に安打し中村一飛に二進、越智遊ゴロ失に三進したが藤本二飛▲(八)加藤四球、清德左邪飛大岡二一二後藏旗前に棚越本壘打しまづ二點、中村四球に出たが攝陽の一邪飛に併殺

◇二回(京)一死後原右前安打に出たが平山二飛に併殺▲(八)二死後豊田三飛一壘失に生き末松左翼安打に左一三二一捕の送球でホーム寸前に刺さる

◇三回(京)今村四球に出で矢野左前安打に二進したが、池田の投飛(バント損ね)に三壘に封ぜられ、中村遊飛右を拔き矢野一擧ホームに殺到して刺され中村、越智の二飛に封殺▲(八)この回に入つて果然健棒を揮ひ二壘打二本、二四球、一敵失に四點を收む

◇四回から九回までたいした波瀾もなく、兩軍得點なし結局六A對零で八幡勝つ(閉戰四時五十分)

京電(先) 野田 村 野 越本 島崎 原 山 村 川 / 矢 池 中 河 智 藤 律 尾 平 今 中
8 6 2 2 9 1 4 4 7 5 3 3
打數33 得點0 安打6 犠打0 盜壘0 四死球5 三振4 失策3 殘壘10

八幡 藤 德 山 本 岡 村 場 地 鶴 山 松 / 加 正 山 大 中 島 角 小 増 末
6 9 PH 9 3 7 6 1 2 4 8
打數30 得點6 安打6 犠打0 盜壘3 四死球1 三振7 失策3 殘壘7

▲試合時間一時間五十分▲二壘打角地、小鶴、原▲本壘打大岡▲併殺八幡二、京電二▲ボーク河野一

少女排球大會 女高普優勝す

延期中の第一回全鮮少女排球選手權大會は廿二日午後一時半から龍山鐵道排球コートで開催、京城女高普A組が優勝した

○淑明―×同德
○女高普A―×二高女
○龍谷A―×一高女

準決勝
○女高普―×淑明
○龍谷A ×龍谷B(棄權)

決勝戰
女高普A 2(21―16)0 龍谷A

千家氏の講演

出雲大社教總監千家尊建氏は今回朝鮮、滿洲に皇道精神涵揚の講演旅行の途入城、二十二日夜八時から京城府主催で長谷川町公會堂で『光は日本より』と題する講演をなし更に元山會寧を經て新京に赴くはず

盜みする女 暴行されたと申出づ

廿二日午後九時十分頃京城臥龍洞二八映畫女優金蓮實方雇女徐順伊(一九)は昨年十一月府內明治町二ノ一基督敎教會內に侵入衣類十七點を竊取したのを鍾路署員に探知引致され、取調べ中であるが、端なくも昨年春、夜間臥洞入口で遊びに行つての歸途、通行中の若い男に脅迫暴行されて姙娠し同年十二月府內苑洞井町義母方で女兒を分娩今年一月死亡した由を申立てたが同署では引續き暴行の事實と怪しい男の行方を調査中である

河野霧海師

京都市南禪寺の元管長で現在同本山僧堂の師家である河野霧海師は二十日午後二時四十五分急性肺炎で遷化した享年七十二、廿四日午前十時同僧堂で密葬執行の豫定である

けふのお天氣

曇り勝ち

日本樂器の 文化セット

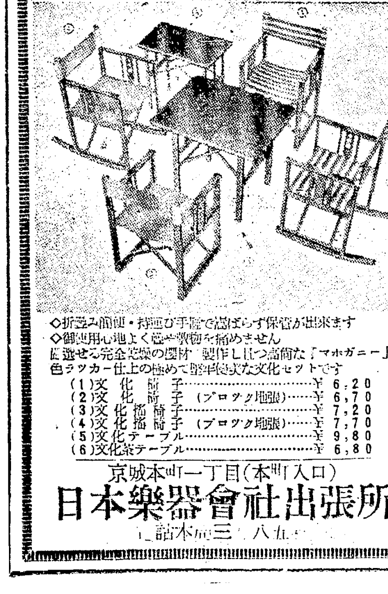

◇折疊み簡便・持運び手輕で嵩ばらず保管が出來ます
◇御使用心地よく座布敷物を痛めません
◇選せる完全乾燥の優材で製作し且つ高尙な「マホガニー」色ラツカー仕上の極めて堅牢優美な文化セツトです

(1)文化椅子……￥6,20
(2)文化椅子(ブロツク地張)……￥6,70
(3)文化揺椅子……￥7,20
(4)文化揺椅子(ブロツク地張)……￥7,70
(5)文化テーブル……￥9,80
(6)文化茶テーブル……￥6,80

京城本町一丁目(本町入口)
日本樂器會社出張所
電話本局三八五

皮膚チヤージ

ムスカユキ皮膚病
水虫、たむし、いんきん、ニキビ、吹出物、瘡及手足のアレ、蚤虫、蚊、南京虫の害に…
東京神田花房町

夏は元山松濤園貸別莊へ
本年潮湯新設
契約開始 大小四種アリ
御希望ノ方へ案內書急送ス
娛樂、其他設備完全……
元山府幸町二六
元山海水浴株式會社

賣 貸 家
宅地三百坪 建物二階二棟 總坪百八坪
合資會社 朝鮮人參製劑所

宮內省御用達
京都熊谷鳩居堂 表品は京城九霞山房へ
◎毎朝の御勤行には必づ鳩居堂のお線香一本をお佛壇へ三炷の匂が御衣裳に奥ゆかしい香りを移します
◎御愛用の書籍や書畫掛幅…
◎好みの御人物を…
京都鳩居堂製品一式 香・線香・色紙・短冊・支那文房具・珍品
九霞山房 京城府本町三丁目五四 電話本局二四〇三番

はい毒りん病專門 和田醫院

記帳係數名採用
甲種商業卒業生(內地人)
京城本町二 村木時計店

種苗
種苗種子農具代理店
ヤマト種苗農具株式會社
大阪市東淀川區十三南之町
電話 北八〇〇九番 振替大阪 三三五六番

特別案內

夏季速記大學給費生募集
夏季早大の餘暇を利用し帝國議會初め全國地方議會新聞通信社官民界優秀速記者養成學費不要
高資格小中女卒以上…東京

十一日消防所火災の際は御鄭重なる御見舞を辱ふし難有拜謝奉り候乍略儀紙上を以て厚く御禮申上候
京城日報元山支局
佐藤德治

第十四期決算公告(昭和十年四月三十日)
貸借對照表
借方(資產ノ部)
未拂込資本金 一、五〇〇、〇〇〇・〇〇
營業費 [illegible]
有價證券 [illegible]
出資金 [illegible]
原料及材料 [illegible]
製產品 [illegible]
花鐵山勘定 [illegible]
銀行組合 [illegible]
貯金 [illegible]
合計 [illegible]
貸方(負債ノ部)
資本金 三、〇〇〇、〇〇〇・〇〇
法定積立金 [illegible]
恩給資金 [illegible]
鑛夫救濟資金 [illegible]
預り金 [illegible]
未決算 [illegible]
支拂手形 [illegible]
未拂配當金 [illegible]
三井鑛山株式會社 [illegible]
前期繰越金 [illegible]
當期純益金 [illegible]
合計 [illegible]
右ノ通リニ候也
昭和拾年六月
三成鑛業株式會社

日立電氣ポンプ
水道より經濟 水道より便利
月賦 特價相談
京城府南大門通三
赤尾保商店
電本三〇三七番

花柳病科 皮膚科 泌尿器科
京城本町二丁目大通
植木醫院
電話本局三五八七番

京日案內

貸家
巡查
女店員募集

有京 賣地 深用 獵犬 貸家 恩給 女中 犬猫 賣地 恩給 中川

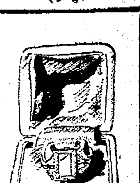

天使 (115)

横光利一 作
宮田重雄 畫

十ノ七

京子は、幹雄の手が自分の顔にかかると、さッと身を後へ退けて云つた。

「いけないわ。そんなこと、もつとよく考へてから、なすつてよ。さうでなければ、またあなた、きつと後から、後悔なすつてよ。あたし、毎日、あなたの苦しさうなお顔を見て、暮さなくちやならないの、いやだわ。」

「それや、さうだ。」

と幹雄は、誰に賛成したとも分らぬことを、口走つたが、まだ京子の手を持つて放さなかつた。

「ですから、もうお眠みになつちや、いかが。きつと、明日になれば、あなたの心は、またがらりと變つてしまふに、定つてゐるんですもの。」

「そんなこと、どうだか分るものか。僕はさきまでは、貞子とどうしても結婚しなければ、いけないと思つてゐたんだが、もう仕方がないよ。自然がこんなにしたんだからね。僕は君ともう一度、結婚し直す方が、自然にも忠實なことだし、道徳的にも良いことだと思つたのだ。」

すると、京子は手を引つこめて可笑しさうに笑ひ出した。

「あなたは、どうして、さう正直なことばかり、仰言るんかしら。何とか、こんなときには、もつと上手なこと、仰言れさうなもんだわ。」

どうして、今ごろ、そんな他愛もないことを、京子は云ふのだらうと、幹雄は思ふと、ただいらいらして來るばかりであつた。

「こんなときに、上手もへちまもないよ。苦しけれや、苦しいと云ふのが、僕の性分なので、嘘を云つたつて、始らないんだからね。」

京子は笑顔をぴたりと停めると幹雄を見詰めた。

「それぢや、あたしが、今あなたと結婚したいと云つたら、あなたお喜びになつて?」

もうこの上、何の邪魔が入るだらうと思つてゐたときとて、幹雄もあきれ返つて黙つて京子の顔を見た。

「さうれ御覧なさいよ。だから、あたし、よくお考へになつてからつて、云ふんぢやありませんか。」

病院にゐるときに、京子も、丁度今の京子のやうなことを、幹雄に云つて、苦痛を與へたのであつた。ところが、それが今度は、京子であつた。

幹雄は燃え上つて來た情熱を、叩き折られたやうな、うす寒い氣持ちになると、ひとり床の上に倒れて云つた。

「人間といふものは、他人に見られた行動の上で、一點の非の打ち所のない行ひをしてゐるものでも、心持ちでは、非常に堕落してゐる人間がゐるし、それと反對に、行ひの上では、非常に堕落してゐる人間でも、心持ちは、少しも堕落してない人間もゐるものだが、君も僕も、行ひは堕落してゐたが、心持ちは、優秀な方の人間だよ。」

突然、そんなことを云ひ出した幹雄の心が、京子には解しかねたと見えた。

「だけど、それがどうしたと仰言るの?」

「だから、君も僕も、そんな風な人間なら、少しは相手の人間の、裏面までといふものが、君には分りさうなものだといふのだ。貞子は立派な女だが、男の行動ばかりが分つて、美しい心が分らないんだ。けれども君は、人の心が貞子よりは、よく分る筈だよ。」

すると、幹雄の顔の上へ、急に京子の顔が傾いて來た。

JODK ラヂオ

けふの番組

二十三日(日) 第一放送

正午 時報 今日のプログラム發表
午後零時五分 氣象通報 ニュース
同零時三〇分 滿洲より (ハルビン)街頭スケッチ
(イ)キタエスカヤ(露人街)
(ロ)新城大街(滿人街)
同一時二〇分(東)トーキー中繼(銀座四丁目敎文館ビル五階JOAK試寫室より)
一、花咲く頃 二、クカラチヤ (東)獨唱 メリーウイドー主題歌(ワルツ)外 松山芳野里
(東)漫談 嘘とラッパ 牧野周一
同三時 野球試合實況(第二放送に依る)八幡製鐵對殖銀―京城グラウンドより中繼―
同六時 お話 子供と夏 荻野正俊
同六時二五分(東)産業ニュース
同七時 ニュース 天氣豫報
同七時三〇分 講演 神國の道 千家尊建
同八時 義太夫 增補忠臣藏(本藏下屋敷の段) 淨瑠璃 竹本祖太夫 三味線 野澤兵市
同八時三〇分 尺八獨奏 一、一二三鉢返し 二、虫月夜 三、勇士の母 横山蘭歌
同八時五〇分 講談 次郎長外傳 森の石松 神田小伯山
同九時三〇分(東)時報 ニュース 氣象通報 翌日のプログラム發表
同九時五〇分(東)國內放送

和蘭音樂國際放送

同九時五五分(東)(和蘭より)ピエールマン演奏
同一〇時五分(東)合唱
一、我等と海を取るは誰ぞ…レーステ編曲 二、遙く太鼓(俗謠)三、小兎(同)四、車挽の唄(同)五、西班牙大帆船(同)
王立アポロ男聲合唱團
同一〇時二〇分(東)吹奏樂
一、「ピエト・ヘイン」和蘭狂想曲…アンローイ作曲…レール編曲 二、WE行進曲…ランデウエグ作曲
和蘭王室軍樂隊
自同一〇時四〇分 至同一一時(東)國內放送

第二放送

午後零時五分 管絃樂 城大管絃樂團
同一時二五分 映畫物語 李承雨
同一時三〇分 童謠齊唱 神恩少女會
同六時五五分 心田開發講話 鄭泰熙
同八時 講談 立山玉

あすのき、物

二十四日(月)

午前七時一分(京)朝の修養 妙法蓮華經(終) 山口光圓
午後零時五分 獨唱合唱とピアノの獨奏 合唱・青山學院音樂部
同一時 家庭講座 最も手近な商品に就て(三) 堀鶴雄
同六時(熊)お話 通潤橋 高野直之
同七時三〇分(仙)講演 現代の日本論 有名と無名との問題 福井利吉郎
同八時(東)新講談 勝安房と坂本龍馬 伊藤痴遊
同八時四〇分 拳鬪試合實況(雨天の場合に中止)
同八時三〇分 短箏獨奏
同八時四五分 名曲鑑賞 朴慶浩
同九時五〇分(東)和蘭音樂國際放送(追信次第)

滿洲より

―午後零時五十分―
哈爾賓街頭スケッチ

一、キタエスカヤ(露人街)

滿洲第一の人口を擁する北滿の心臟たるハルビン街頭よりマイクを通じ國際都市の特色を紹介する邪人間にハルビン銀座をもつて知られるキタエスカヤ街は今も尙露人商店街の根城である。滿洲觀光者は誰しもがハルビンに來て初めて本當の外國らしき感じを抱くであらうが、その感を最も強くせしめるところはキタエスカヤ街であらう。頑丈な建物、石疊の路、艶姿たる金髮乙女のハイヒールの音、大硝子のショウインド、物乞ひのジプシー娘、或は辻の音樂師等々、キタエスカヤ街こそはハルビンの明るき特色である

二、新城大街(滿人街)

新城大街はキタエスカヤに平行する新興の街、電車の走る主要街で滿人豪商の立並ぶ街である、横町に市場と飲食店をひかへたこの街が第二銀座の盛觀を呈するも近き將來であらう。この盛觀も知らぬ氣に樹陰に晝寢を貪る勞働者態の男、街頭攤盤の音樂に聽き入る若者の群、十錢屋臺の賑ひ等々、大陸的異國の悠然とアクドさの中にも一種の凉味がある。なほ新城大街に近く東に平行する地段街とモストワヤ街の交叉點を中心に邪人街がある。所謂從來の吾等のハルビン村で異常な活況が目に見えて著しい

トーキー中繼

午後一時二十分―東京銀座四丁目敎文館ビル五階JOAK試寫室より

一八二〇年の維納はシューバートの唄を口づさみながら、シューバートその人には何の尊敬も拂はなかつた。だから彼は貧しく、ダンス教師の二階に間借りして小學校の教鞭をとつてゐた。この家の娘ヴイツキーも、彼がかくも偉大な作曲家とは知らなかつたのである。或る夜この家に時ならぬ客が訪れた。立派な士官近衛兵。ワルツを踊れないために、侯爵夫人のお相手が出來ないから三十分で教へて呉れといふ無理な注文なのである。その夜を緣に、ヴイツキーと士官とは親しくなつた。時折、二人の姿をみかけるとシューバートは默々としほれてしまふのである。そのシューバートのために友達が開いて呉れた作品發表會の日有名な唄手が聲をこわして唄へなくなつてしまつた。途方にくれた友達等は嫌がる彼を無理に舞臺に立たせてしまつた。觀客の怒號する中で、彼は泣きさうな顔をして唄ひはじめた。しかしシューバートの聲は立派で、曲が終ると拍手が絶えなかつた。翌日、彼の名聲は維納中に轟いてゐたが、彼はそれよりヴイツキーが彼を認めてさへくれゝばよいのだつた。ヴイツキーは彼を大好きでも愛してはいないと言つた。彼は絶望した。麗はしい自分の戀をあきらめたシューバートは永遠に愛するヴイツキーのために、あらゆる力をつくして士官との結婚を進めてやつた。彼等の結婚式の時、シューバートは彼等のために莊嚴なミサを唄つてやつた

歌詞大意

△雲雀

きけ雲雀の歌を、蒼空遠く囀るその聲、陽はのぼりそめ、朝露は野に滴つ、花もつぼみをひらきはじめぬ、ものみな目覺めぬ、起きよわが君、ものみな目覺めぬ、起きよわが君、目覺めよ、やさし乙女目覺めよ起きよ乙女

△野薔薇

わらべは見たり、野なかの薔薇、清らに咲ける、その色愛でつ、飽かずながむ、くれなゐ匂ふ、野なかの薔薇、手折りて行かむ、野なかの薔薇、手折らば手折れ、思ひ出ぐさに、君を刺さん、くれなゐ匂ふ、野なかの薔薇、わらべは折りぬ、野なかの薔薇、手折りてあはれ、清らのいろ香、永久にあせぬ、くれなゐ匂ふ、野なかの薔薇

△春への信仰

春はいま日ごと、美しく裝ひなせり、あえかなる綠のいろ葉に枝に萠え出でゝ、目路はるか丘を彩ひ牧場をいろどる、今ぞさくら草はふたゝび花咲けり、甘く匂へり、悲しき念を忘れよ、惱みなき冬を忘れよ、見よ新生の春の日は輝き出でたり、見よ新生の春の日は輝き出でたり

△セレナード

なれを呼ぶわれのうた夜を行く、戀びとよ森かげのわれに來れ、木の葉はさゝやく月あかりに、月あかりに、戀のたちぎゝ、恐るなど恐るなどなれを呼ぶ吾のうた聞かずや、うるはしきその聲はわが胸の、戀のなやみを語るらん、語るらん、するどき聲もて戀びとの心とかす、わが願ひを聽け、わがうたを、悶えてなれ待つ、來てたもよ、來てたもよ愛しもて

△君は吾が心

石に樹に我れは語りぬ、流れに運ばれ風に乘り、鳥もわが戀人の名を知りぬ、我が戀のうたに蝸と燕るなし、君に捧げし我が心、君にえて、生きとし生けるもの知らざるなし、捧げし我が命、永遠に捧げし我が心、永遠に捧げし我が命

△曾て美しの乙女ありき

位高き姫にておはせしが、かくはしの優しき胸に、青春の夢をいだきつ、その春のひと日姿訪れぬ、雄々しき騎士にはあらで、位いやしき音樂教師、つゝしみ深く控へたり、されど眼と眼と會ひし時、二つの胸は燃え立ちぬ、乙女は高嶺の花なりき、彼は名もなき青たみ草、騒ぐ胸燃ゆる思ひを語らふ

△みさ

暇なく時經ちぬ、かくて二人は別れたり、別れてふたゝび相會はず乙女の愛を捷ち得むと、競ひし騎士は數あれど、誰か知る乙女心の一筋に、抱きし愛はたゞひとつ、誰か知る乙女心の一筋に、抱きし愛はたゞひとつ

戀はとこしへに失はれぬ、ひと日み空によりうた落ち來りぬ、天國にて生れたる歌、そは地上のものならず、破れし胸に秘めたる愛よよき歌を永遠に守れかし

クカラチヤ

メキシコ市の興業家マルテイネスはパンチヨといふ踊り手を契約するために小都會のキヤバレーを訪れる。パンチヨは愛を誓つた踊り子チヤチタを殘し契約されようとする。彼女はいかにしてパンチヨを行かせまいと種々な計略をめぐらす。最初彼女は興業家を追つ拂はうとするが失敗する。次に試驗のためにパンチヨの興行家の前で踊る時、彼女は仲間を語らつて歌をうたひ、踊りの邪魔をする。パンチヨは思はずチヤチタに打つてかかるが巧にかはしてしまふ。パンチヨは思はずチヤチタに打つてかかるが巧にかはしながら彼女はステップを踏み、其處に華麗なるクカラチヤ・ダンスが展開され、パンチヨは成功の機會を逸したのを怒り、舞臺裏で彼女を殺さうとする。その時興行家が入つて來て、二人の巧な踊りを賞め二人共契約してメキシコ市の檜舞臺に出演させることになつた

歌詞大意

男は賞める女の態を、愛のささやき踊るステツプ、踊るは賑やかなルンバのリズム、ククカラチヤ クカラチヤ(繰返し)

和蘭音國際放送

日本放送協會の對和蘭放送は昨秋に昭和九年六月二十四日、和蘭アムステルダム、カソリツク放送局東洋向送信機開始一周年記念放送を中繼することに成功したが今回は右放送局が二周年を迎へて國際リレー放送を行ふので、このプログラムの中、特に和蘭音樂の部分を中繼することゝなつた。放送は「ピアーマント」の演奏から始められるが、これは和蘭獨特の手風琴に似た樂器であつて、樂器に附したベルトを頸にかけ樂器の側面につけられた把手を廻して演奏するもので、和蘭に於ける最も大衆的な街の樂器である。次いで世界的合唱團の一つに數へられる和蘭王立アポロ合唱團のコーラスがあり續いて有名な和蘭王室軍樂隊の吹奏樂があり、古き歐羅巴文化の祖國和蘭の異國情緒は今夜電波に乘つて訪れる害である

お話 午後六時

子供と夏

荻野正俊

夏は子供にとつて樂しい時期であります、又夏は子供を鍛練するに大切な時季でありあります。而して又夏は子供は一番色々な病氣にかゝりやすい時でありますので皆さんに判りやすいやうに夏に就て皆様が知つて居らなければならない事をお話申上げます

荻野先生は醫學博士で京城府の衛生課長をして居られます

講演

―午後七時半―

神國の道

―日本精神に就て―

大社敎監 千家尊建

人の世の正しき道を拓かなむ爲の住むて、鄙遠の果まで、といふ明治天皇の御製に現れたる如く日本は只日本内地にのみ通用するものでなく、天日の如き人類的大愛の精神を根本とするものである。キリスト出でゝ二千年、釋迦出で二千五百年て世界には未だ眞の平和は到來しない、國際聯盟の平和論は資源領土等絶對過分に所有する白色人種の虫のよい現狀維持論である、日本は強くならなくてはならぬ。そしてこの不公平な世界を打開して道の上に建て直さなくてはならぬ。だがそれは性急であつてはならぬ

探る棹の心長くも漕ぎよせず

間の小舟障りありとも、といふ御製の如く氣長でなくてはならぬ。急いでは事を仕損ずる。しかもこの根抵は外に對しては

四方の海皆同胞と思ふ世になど波風の立ちさはぐらむ。國のため仇なす仇は蘇くとも慈しむべきことな忘れそ

の世界精神に立たなくてはならぬ。又内にあつては

千萬の民と共にも樂むにます樂しみはあらじとぞ思ふ

といふ御製の如き偕樂の精神によらねばならぬ。世界の開放、救濟はこの神國の國民的理想によらなくてはならぬ

一筋を踏みて思へば千早ぶる神代の道も遠からぬかよ

千早振神の拓きし道を又開くは人の力なりけり

人生の意義、永遠の生命、神人の合一、安心立命はこの神國的理想に仕へまつるところにある

講談 午後八時五十分

次郎長外傳 森の石松

神田小伯山

文久二年六月十六日親分次郎長の代參で金比羅神社へ參詣した歸途遠州中の町在都田村の顔役都鳥吉兵衛三兄弟の家に草鞋を脱いだ森の石松、都鳥から頼まれるまゝに親分への預り金百兩を貸してやつたが約束の日が來ても返さないので三兄弟を並べて置いてたんかを切り結局二十日迄待つ事を約束する、さて都鳥の家を出て小松村の用水堀へ釣に出掛た石松一向魚がかゝらないので氣を腐らせ中の町へ遊びに行くと後から呼止めたのが兄弟分の小松村七五郎、都鳥に貸した金の事を話すと七五郎驚いて都鳥に貸した金なら到底返しつこないから自分が百兩貸してやる故それを持ち淸水港へ歸れとさとされ二人連立つて七五郎の家へ行く小松村七五郎義俠の一席

朝鮮郵船 豫定出帆

△印ハ船客御斷リ

●北鮮新潟連絡船開始

咸京丸(重噸四、一〇二噸) 一等十二名、二等四十三名、三等百二十八名

雄基 三ノ日 午前六時發
羅津 三ノ日 午前八時發
淸津 三ノ日 正午着 午後五時發
新潟 五ノ日 七ノ日 午前十一時着 正午十二時發
淸津 九ノ日 午前八時着
羅津 九ノ日 午前十一時着 午後二時發
雄基 九ノ日 午後五時發 午後七時着

北鮮橫濱直航 東京―淸水―名古屋―阪神―關門―コース
△長白山丸 羅津七日 雄基十日 淸津十二日 釜山―關門―大阪―名古屋―淸水―橫濱寄港
北鮮東京行
長壽山丸 雄基二日 淸津三日 元山四日
急行船 橫濱寄港 關門―名古屋―淸水―
盛京丸 雄基八日 淸津十日 元山十二日 關門―大阪―名古屋―淸水―橫濱寄港
北鮮東京行
△江原丸
△佐賀丸 仁川 日 釜山 日 木浦 日
北鮮名古屋行
新義州三日 鎭南浦 日 仁川 日 釜山―博多―關門 阪神寄港
陸軍運輸部御用船
立神丸 雄基二日 淸津一日 元山三日 釜山―博多―關門―神戸寄港
北鮮大阪行
慶州丸
香川丸
雄基 日 淸津 日 元山四日
南鮮線 釜山―關門―神戸寄港
大阪行
釜山丸 仁川 日 群山 日 木浦 日
慶尙丸 仁川 日 群山 日 木浦 日
北支線
金剛山丸 博多直行―神戸寄港
新義州 日 鎭南浦 日 仁川 日
廣城丸
新義州 日 鎭南浦 日 仁川 日
敦賀行 新義州―鎭南浦―宮津―境 延長
慶安丸 雄基 日 淸津 日 元山 日 釜山―博多―長
鹿兒島・淸津行 崎寄港
錦江丸 仁川 日 群山 日 木浦 日
博多直行船 長崎寄港
淸津丸 大連 日 仁川三日
西鮮淸津行
平安丸 仁川 日 鎭南浦 日 釜山 日
北鮮上海・靑島行
平安丸 淸津 日 釜山 日
上海行 靑島延長―群山―木浦寄港
平安丸
靑島行 仁川 日 鎭南浦 日―釜山 日
會寧丸 仁川一日 鎭南浦二日
大連行
淸津丸 仁川 日 鎭南浦 日
錦江丸 仁川九日 鎭南浦 日
浦鹽行
咸江丸 元山二日 淸津五日 雄基六日
△乘船賃金低廉船中食事附
△右ノ外隨時臨時船ヲ配船致シ船腹ノ融擇ヲ取計ヒ居リマス
日本郵船定期出帆
紐育行 宮崎丸 横濱 神戸 六月廿三日 六月廿七日
歐州行 門司 六月廿九日
香港行 龍田丸 神戸 横濱 六月廿四日 六月廿六日
濠洲行 賀茂丸 神戸 長崎 七月十五日 七月十九日 七月廿二日

京城南大門通リ五ノ一
朝鮮郵船株式會社
代表電話本局四一九五番
釜山支店 大倉町 電話四〇一三番
元山支店 海岸町 電話長一三四番
仁川出張所 港町 電話長三五一番
北鮮出張員 淸津府北星町
京城代理店 朝鮮運送會社 電話四七〇〇番
鎭南浦代理店 朝鮮商工會社
仁川代理店 朝鮮運送會社
群山代理店 群山海運會社
木浦代理店 朝鮮運送會社
釜山代理店 大池回漕店
元山代理店 朝鮮運送支店
城津代理店 朝鮮運送支店
淸津代理店 國際運輸支店
雄基代理店 國際運輸支店

大阪商船 豫定出帆

◎內 鮮連絡優秀客船
北鮮阪神行(門司經由)急行
淸津 午前十時發 門司 翌々日前十時着
雄基 前日發
河南丸 武昌丸 貴州丸
七月一日 七月五日 六月廿八日
北鮮基隆行
江原丸 淸津、雄基、城津、興南 六月廿九日
博多、長崎、鹿兒島、基隆、高雄行
大連內地直行 日滿連絡每日發
朝鮮、滿鐵主要驛ニ於テ船車連絡切符發賣
大連發 午前十時 門司着 早朝 神戸
門司發 午後一時
吉林丸 七月一日 七月三日
熱河丸
うらる丸 七月五日 七月七日
うすりい丸 六月廿九日 七月一日
扶桑丸 七月八日
はるびん丸 六月廿九日 七月二日
ばいかる丸 七月三日
あめりか丸
ころんびあ丸
しやとる丸
門司基隆直行 內臺連絡船 毎五日目發
門司發 正午
高千穗丸 七月九日
瑞穗丸 七月四日
蓬萊丸 六月廿九日
(基隆着翌々日午後一時)
門司より神戸行大型船但多數あり
詳細は左記へ御問合せ下さい
(案內進呈)
京城府南大門通三丁目一〇六
東京火災ビル四階
大阪商船株式會社
京城出張所
電話本局長一〇三〇番
鮮內代理店・案內所
淸津 雄基 羅津 國際運輸會社
仁川 慶田組
釜山 釜山商船組
ジヤパンツーリストビューロー案內所
京城三越、釜山三中井、平壤三中井、大邱三中井

阿波共同汽船

威海衛、芝罘、大連行
六月二十日午前 時入港 時出港
利通號 六月廿二日午前 時入港 時出港
威海衛、芝罘、大連行
第三共同丸 六月廿四日午後 時入港 六月廿五日午前 時出港
鎭南浦、大連、天津行
長山丸 六月廿二日午後 時入港 六月廿三日午前 時出港
◇朝鮮鐵道局主要驛ニテ乘客切符發賣所 連絡荷物取扱仕候
ジヤパンツーリストビユーロー案內 京城三越支店内
仁川海岸町四
代理店 野口商會
電話二〇四番・一七三番

仁川出帆豫定

△阪神 泰仁丸 二十日
△阪神 神代丸 二十日
△阪神 正生丸 廿三日
△阪神 三大賓丸 廿三日
△阪神 玉榮丸 廿四日
△阪神 任賀丸 廿四日
△名古屋 釜山丸 廿四日
△阪神 二福丸 廿五日
△阪神 百福丸 廿七日
△阪神 伏見丸 三十日
仁川府本町四丁目一番地
(日鮮ビルヂング二階)
鮮航同盟會
仁川支部
長電話八七六番

仁川汽船 出帆廣告

海州線 直航 隔日出帆
黃海線各驛ト船車連帶貨物取扱
長淵線 每月五回出帆
寄港地=九味浦、吾叉浦、夢金浦、長淵
仙義線 隔日出帆
寄港地=飛鳥島、蔚島、大靑島、小靑島
津線 隔日出帆
寄港地=龍湖島、德積、南元浦
自動車連絡取扱
舊島線 隔日出帆
寄港地=吉池里、瑞山、泰安、自動車連絡取扱
德積線 隔日出帆
寄港地=靈興島、大阜島
席毛里線 每月二十三回出帆
寄港地=龍游島、外島、仙水、乾坪、法文浦
馬山線 隔日出帆
寄港地=信島、長峰島、大阜島
白石浦線 (忠南唐津郡)出帆 每月六回
此ノ外ニ沿岸各方面行貨物取扱
仁川港町二丁目
仁川汽船株式會社
電話五一番 振替京城一〇六番

●頭痛でノーシンを知り、ノーシンで頭痛を忘れる●

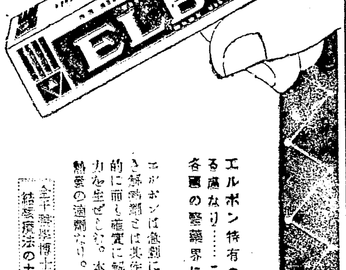

結核性解熱劑
エルボン
エルボン特有の作用は幾多模倣品の追從し能はざる處なり……これ本劑が二十餘年來變りなく世界各國の醫藥界に汎く賞用せらるゝ所以なり
エルボンは急劑に一時的の下熱を來し爲めに後後を不良に導くが如き解熱劑とは其作用全く異り、先づ病素に抗し白血球を增加し階段的に而も確實に解熱し病者の體力を消耗することなく肺自ら治癒の力を生ぜしむ。本劑は又痛チフス熱、流感、肺炎、其他傳染性疾患熱襲の適劑なり。(錠劑、粉末)
全十醫學博士述 結核療法の大意
大阪市東區道修町三和ビル内端西パーセル化學工業會社日本學術部より無代郵呈

●强力 男性ホルモン アンドロスチン
日本總代理店 藝要元 株式會社 武田長兵衞商店
特約店 東京小西新・島居・三共

たとへ深山の一軒家にも ナショナルランプ
松下電器

健胃固腸丸
梅雨時には 先づ胃腸を守れ!
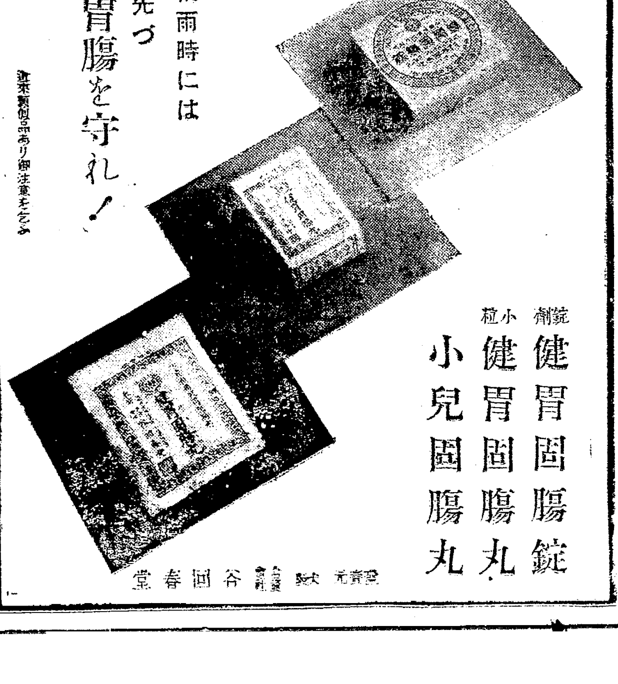
錠劑 健胃固腸錠
小粒 健胃固腸丸
小兒固腸丸
類似品あり御注意を乞ふ
元賣 株式會社 谷岡春堂

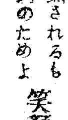
歯の病氣されるも笑顔見たさに 六〇ハップ

セイロン種・國産
トリス紅茶
茶樹の枝端に萌え出る若葉それで造つたトリスです
全く おいしいトリスです

ギターはモンタノ印
レコードケースはスタンダード印
名古屋 帝國發明社